ULTIMA EDIZIONE

TORINO
Anno III - Num. 65
v. Roma - Gall. de *La Stampa*
Telefoni: dal 40-943 al 40-948

NUOVA

STAMPA SERA

ULTIMA EDIZIONE

GIOVEDI' VENERDI'
17-18 Marzo 1949
L. 15 (spediz. in abb. postale)

INSERZIONI: S.P.I., v. S. Teresa 7, tel. 43-039, 80-990, 53-961. - Prezzi per mm. di alt. in una col.: Annunci commerciali L. 100 (festivi 150), Annunci finanziari e legali L. 150, Necrologia L. 90 (diritto fisso per necrologie L. 900), Echi cittadini e Sport L. 300 (festivi 500) la linea, Pubblic. econom.: vedere rubriche. Pagamento anticipato. — Il giornale si riserva il diritto di rifiutare qualsiasi inserzione. — ABBONAMENTI: conto corrente postale n. 2/13600: Italia anno L. 3750, semestre L. 1900, trimestre L. 1000. Estero: anno L. 5600, semestre L. 2900, trimestre L. 1460. — Copie arretrate: prezzo doppio.

SEDUTA-FIUME PER IL PATTO ATLANTICO

Veglia a Montecitorio

Da quasi 24 ore i deputati si avvicendano al microfono per le dichiarazioni di voto - Movimentati incidenti - La conclusione prevista per domani pomeriggio - Le vie di accesso alla Camera bloccate - Dalle 17 alle 18 sciopero generale a Roma

Il teatro della agitata seduta notturna.

GLI SVILUPPI della manovra

Roma, giovedì sera.

La seduta notturna della Camera per il patto atlantico, dopo una breve interruzione di mezz'ora, è divenuta praticamente quella antimeridiana di oggi. I Deputati alle 10 di stamane discutevano già praticamente da undici ore, di cui la ultima venti consecutive.

All'alba Montecitorio sembrava trasformata nella sala d'aspetto di una grande stazione ferroviaria. I deputati erano sdraiati sui banchi, molti avevano il capo appoggiato sulla tavoletta piegata a metà e se la dormivano tranquillamente.

Ma quelli che non volevano essere disturbati dalle parole martellianti degli oratori che si avvicendavano al microfono per le prolisse dichiarazioni di voto, si erano trasferiti nel «Transatlantico» o nei saloni vicini e se la dormivano delle grosse. L'apertura della barberia è stata salutata come una liberazione. Finalmente, dopo una notte insana e inutile, i deputati potevano alfine impiegare utilmente il loro tempo facendosi la barba. E si che c'era di che radere!

L'ultima manovra ostruzionistica dei comunisti è cominciata praticamente stanotte alle due, dopo le dichiarazioni di De Gasperi. I deputati dell'opposizione si sono iscritti in blocco per dichiarazioni di voto ed hanno iniziato il fuoco di fila degli interventi.

Il primo ad aprire le piccole artiglierie è stato il questore comunista La Rocca, il quale s'è avuto un rabbuffo dal presidente dell'assemblea, perchè ha superato di dieci minuti i dieci consentiti a ciascun deputato per la dichiarazione di voto. Ma ora uno solo dei centocinquanta deputati è rotto che si ripromettono di parlare durante il pomeriggio di oggi.

Alle tre e mezzo del mattino ha parlato Pajetta, e stavolta il deputato comunista si è tolto il gusto di parlare dai settori del centro, dal momento che in aula erano soltanto i deputati dell'opposizione e neppure tutti.

I deputati democristiani invece non possono abbandonare Montecitorio. Infatti, ove essi lasciassero i comunisti padroni del campo e se ne andassero a dormire ciascuno nel proprio letto, l'opposizione potrebbe subito chiedere la verifica del numero legale e quindi rinviare la seduta di ventiquattr'ore, come sarebbe appunto accaduto nelle sue intenzioni).

L'ultimo intervento di un qualche rilievo è stato quello di Nenni che, alle quattro e mezzo di stamane, ha fatto presente all'Assemblea che a quell'ora erano ancora iscritti a parlare 135 deputati per dichiarazioni di voto e pertanto chiedeva il rinvio della seduta alle 16 di oggi. Ma la Camera ha rigettato la proposta del «leader» socialista; sicchè è ricominciata la monotonia delle dichiarazioni di voto.

Poco più tardi, alle cinque, Amendola ha cacciato dentro la discussione del Patto Atlantico anche il problema del Mezzogiorno.

Il presidente della Camera, on. Gronchi, che non si è concesso un attimo di riposo, si limita a cronometrare il tempo degli oratori. Allo scadere dei dieci minuti egli richiama il deputato e questi, in genere, senz'altro conclude.

La manovra ostruzionistica ebbe il suo chiaro inizio ieri sera, quando si alzò a parlare Giulio per proporre alla Camera di rinviare la discussione al pomeriggio di oggi essendo stato annunziato per indiscrezioni di stampa, che il testo del Patto sarebbe giunto nella giornata a Roma.

De Gasperi avvertì subito il proposito della opposizione e fece un primo intervento per chiarire ancora una volta la portata della discussione.

«La Camera — egli disse — è stata investita della questione pregiudiziale di massima, sulle trattative. Il Patto non è stato ancora firmato; quando lo sarà, noi torneremo qui e discuteremo la portata di esso, con dati e testo precisi».

Naturalmente, più che placarsi, l'opposizione, a queste parole, sviluppò ancor più la sua manovra, ormai chiaramente delineatasi.

Si ebbero così due successive votazioni, una che riguardava la proposta di sospensione dei comunisti e l'altra dei comunisti che chiedeva la chiusura della discussione generale.

Tutte e due le volte il voto fu nettamente a favore del Governo con uno scarto di circa duecento voti.

Intanto la richiesta, per tutte e due le proposte, di appello nominale (che è la votazione che richiede un maggior tempo) aveva fatto perdere altre due ore.

Incominciò la lunga ed estenuante illustrazione degli ordini del giorno e si ebbero allora i primi clamorosi incidenti.

Il deputato monarchico Covelli aveva illustrato il suo ordine del giorno ed aveva superato di gran lunga i dieci minuti regolamentari, quando Gronchi, dopo ripetuti richiami, gli tolse la parola.

Allora insorsero i monarchici e, più di tutti, Salja, che investì il presidente con parole roventi. La Camera decise in conseguenza di espellere il deputato monarchico, ma Gronchi fu longanime e perdonò al focoso Salja le sue intemperanze verbali.

Forse l'incidente tra monarchici e maggioranza governativa può avere ripercussioni sul voto dell'assemblea. Infatti i monarchici si erano schierati d'accordo nel votare la fiducia al Governo per l'inizio delle trattative del Patto, ed ora è probabile che, in seguito a questo incidente, cambino opinione.

Mezz'ora dopo la mezzanotte i deputati ancora dibattevano sugli ordini del giorno.

Uno scontro ben più grave si scatenò poco dopo le ore una, quando il presidente del Consiglio accennò a prendere la parola.

I deputati dell'estrema cercarono infatti di impedire a De Gasperi di parlare, scesero nell'emiciclo contro Bellavista che aveva lanciato il loro indirizzo una invettiva e ne nacque una zuffa. Gronchi allora abbandonò l'aula, mentre i socialcomunisti intonavano l'«Internazionale» cui si rispose dalla destra e dal centro con l'inno di Mameli.

Quando alfine De Gasperi potè riavere la parola ripetè il nocciolo della questione: «Non si tratta oggi di giudicare — egli disse — su un patto articolato; ciò avverrà al momento della ratifica. Questa è la procedura costituzionale e questa è la divisione della responsabilità».

Dopo il discorso del Presidente del Consiglio, come abbiamo accennato all'inizio di questa cronaca, aveva inizio il fuoco di fila delle dichiarazioni di voto che tuttora proseguono.

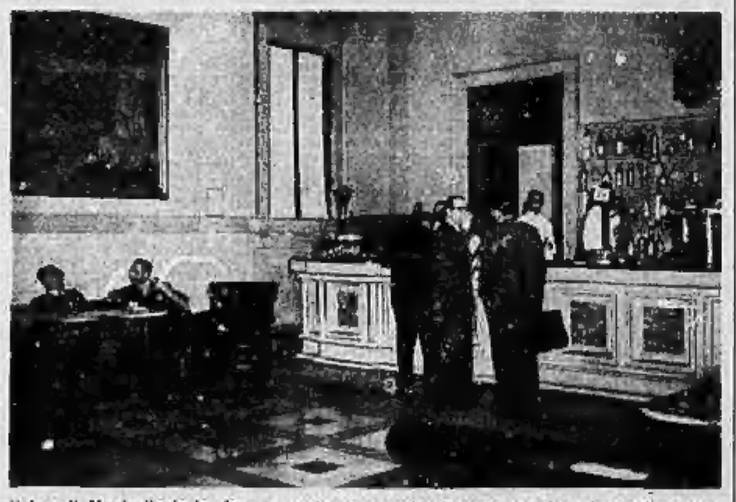

Il bar di Montecitorio ha forse segnato un record nella consumazione del caffè e delle bibite: i deputati si sono continuamente avvicendati al banco.

Scontro per una deputatessa

Allegra storiella che provoca una inchiesta

Roma, giovedì sera.

Oggi a mezzogiorno tutti i calcoli fatti in precedenza si sono dimostrati errati. Se come tutto lascia prevedere la tattica ostruzionistica sarà proseguita il voto non potrà aversi prima di domani nelle primo ore del pomeriggio e cioè verso le 13. Infatti se tutti i deputati dell'opposizione parleranno per dichiarazione di voto e se si considera che fino alle 12 di oggi solo 50 di tali dichiarazioni erano state fatte, il tempo necessario per l'altro centinaio è di 19-20 ore, o aggiungendo a queste le due o tre ore di necessaria interruzione ecco che si arriva alle 16 di domani.

Mancano telefono deputati comunisti e socialisti si alternano nel dichiarare che il patto è un patto di guerra, che esso è contrario alla Russia, ecc. E' una continua ripetizione delle parole guerra, fame, miseria.

Ma in questo tema obbligato della durata di 10 minuti i deputati spaziano facilmente in altri campi.

Quella che maggiormente è riuscita a rendere un servizio al suo partito è stata la deputata comunista Lucianella Viviani figlia di Raffaele Viviani; parlando della propaganda pre-elettorale della D. C. la Viviani ha detto che nel comune di S. Antimo, nelle vicinanze di Napoli, il deputato d. c. Leone, per accattivarsi il favore degli elettori, mentre che se il Fronte popolare avesse vinto i russi sarebbero venuti a governare l'Italia; e i russi, arrossa aggiunto Leone agli stupiti ascoltatori, non sono uomini normali, ma uomini con la coda.

Leone, che non era nell'aula e si stava riposando nel Transatlantico, avvertito da colleghi premurosi, si precipitò come un bolide in aula e disse:

— Bugiarda, questo non lo diceva tuo padre.

Finimmo. Io porterò testimoni.

Leone ribattè e allora Gian Carlo Paietta intervenne: «Sei un mascalzone e un vigliacco, dovresti vergognarti di offendere una donna!».

Erano da poco suonate le ore 10. Nacque a questo punto un incidente che fece guadagnare ai comunisti una buona mezz'ora di tempo.

Leone rimbeccò le accuse il vice-presidente. Il liberale Martino, richiamò all'ordine il deputato comunista Allegato e Laconi e Amendola accorsero di rincalzo a Paietta, che in verità non aveva bisogno di aiuto di sorta.

All'aspra battaglia verbale prendono parte altri deputati comunisti e socialisti, e il chiasso è ogni alto e la concitazione delle parti avverse così intensa che il presidente è costretto a suonare più volte la «martinella».

Leone alla fine spiegò. Disse che mai egli aveva fatto nè a Sant'Antimo nè altrove simili affermazioni. Si trattò — disse — di una storiella che il padre della deputatessa Viviani va raccontando sui palcoscenico e fuori per far ridere il suo pubblico. E tutti si ridono sopra. Ma — aggiunse — la figlia di Viviani dovrebbe sapere che una cosa è il teatro e una cosa è la Camera dei deputati.

E siccome la Viviani insisteva nuovamente nelle sue accuse, Leone chiese una commissione d'inchiesta.

Così deputati severi con barba e capelli bianchi assoderanno se i russi hanno o no la coda.

E' stato questo l'unico episodio della mattinata che il valzer del resto a svegliare i deputati intorpiditi per la lunga veglia.

La schermaglia continua senza respiro.

De Gasperi si è concesso solo un paio d'ore di riposo e stamane è tornato a sorbirsi gli attacchi di un buon centinaio di oppositori. Bisogna dire che resiste agli avversari con una tecnica perfetta.

Togliatti ha dormito qualche ora a Montecitorio, in una stanza messa a sua disposizione da un questore della Camera.

Nelle tribune del pubblico, dopo le prime ore della notte, più che lo spettacolo potè il sonno. Ma qualcuno impertorrito ha resistito per tutta la notte.

Nuclei di polizia e carabinieri stazionano intanto intorno a Piazza Colonna, bloccando qualsiasi ingresso a Piazza Montecitorio. Altre forze di polizia sono dislocate nei punti nevralgici della capitale, allo scopo di sventare qualsiasi manifestazione non autorizzata.

Ostruzionismo anche al Senato

Le decisioni della C.G.I.L.

Roma, giovedì sera.

Al Senato, il dibattito sul Patto Atlantico dovrebbe avere inizio domani, venerdì, come assicurò ieri Bonomi a Andreotti.

Il gruppo dei senatori comunisti facendo suo l'ostruzionismo dilatorio già attuato dai colleghi di Montecitorio, intenderebbe chiedere che il dibattito abbia inizio martedì 22 corrente, anche in vista dei due giorni festivi di sabato e domenica. Ma difficilmente la loro richiesta sarà accolta.

Comunque finora 22 senatori sono iscritti a parlare al Senato. Tra gli altri sono Secchia-Marro, Lussu, Lucifero, Li Causi, Grieco e Terracini.

Non c'è bisogno di aggiungere che anche in questo ramo del Parlamento si ripeterà, almeno in parte, la battaglia di Montecitorio.

Le cose si complicano anche per quello che riguarda le decisioni della Confederazione del Lavoro. Il manifesto della C.G.I.L., che doveva essere sottoscritto da Di Vittorio, Santi e dai socialdemocratico Bianco, è stato all'ultimo momento sottoscritto dai primi due, essendosi il rappresentante del P.S.L.I. rifiutato di sottoscriverlo.

Nei giorni prossimi certamente i contrasti si acuiranno.

In verità, nel manifesto non si parla di scioperi e di agitazioni per il Patto Atlantico, ma nella realtà le manifestazioni sono già cominciate. Infatti le C. d. L. sono state lasciate libere di regolarsi secondo un criterio locale, e così, per suo conto, la Camera del Lavoro di Roma ha deciso di proclamare per il pomeriggio di oggi uno sciopero generale. Fra le 17 e le 18 il lavoro sarà sospeso in tutta la città: i tram e gli autobus fermeranno però solo per un quarto d'ora.

Siamo dunque all'appello alla piazza? Siamo già alla dimostrazione che «il popolo non accetterà il vostro Patto» come disse l'altro giorno Togliatti alla Camera? Questa la domanda che stamane si rivolgono con insistenza gli osservatori politici.

Brevi soste nel salone dei passi perduti.

GLI INVITI DEI "FONDATORI,, ALLE QUATTRO POTENZE

Incertezze della Svezia

Interrotte le conversazioni anglo-franco-americane sullo statuto tedesco - Domani sarà pubblicato il testo del patto; la firma a Washington il 2 aprile, presente Truman

LONDRA, giovedì sera.

Ieri, mercoledì, le Potenze fondatrici hanno diramato gli inviti ufficiali ai governi di Italia, Danimarca, Islanda e Portogallo per l'ingresso nel patto atlantico; si prevede che la risposta affermativa giunga in tempo perchè la cerimonia della firma si tenga a Washington il 2 aprile. Firmeranno i ministri degli Esteri ed il Dipartimento di Stato spera che siano presenti tutti, anche quelli delle potenze invitate ieri.

Domani, venerdì, il testo definitivo del patto sarà reso pubblico; secondo le consuetudini diplomatiche, si è attesi che i governi invitati lo comunicheranno prima attraverso le comunicazioni ufficiali degli ambasciatori. La cerimonia della firma è prevista per il 2 aprile, alla presenza di Truman che, pur non sottoscrivendo il documento, intenderà all'atto per sottolineare l'importanza che vi annette il governo americano.

La riunione di tanti ministri a Washington non avrà un puro carattere di solennità formale. Anzitutto le potenze occidentali debbono accordarsi con gli Stati Uniti sui piani di assistenza strategica; inoltre sono sul tappeto molti gravi problemi che richiedono una soluzione, se il fronte alleato davanti all'U.R.S.S. vuol restare veramente unito. Segnatamente sulla questione tedesca, che Dean Acheson vuole affrontare per prima con orizzonti nuovi per nulla ha mandato in Europa, nei giorni scorsi, per una lunga inchiesta, il suo capo dell'Ufficio piani, George Kennan, inglesi, francesi e americani seguono criteri alquanto diversi.

Ieri i tre governatori militari, dopo aver discusso per tre ore il complicato problema della nuova frontiera da dare agli Stati del Baden e del Wurtemberg, constatarono che non potevano mettersi d'accordo, hanno deciso di demandare la soluzione del problema ai rispettivi governi. Ma in verità sul nuovo regime di controllo alleato sulla Germania (attualmente in discussione a Londra) che è tra governatori non si sono mossi d'accordo, in attesa di una decisione, anzi, l'accordo sulla funzione della Ruhra anglo-americana che scade il 31 marzo, sarà prorogato di uno o due mesi ciò che in pratica significa che la creazione della Trizona è rimandata almeno per lo stesso lasso di tempo.

Anche la creazione della Stato della Germania Occidentale dovrà essere differita fin dopo l'accordo sulle misure di occupazione (questione legata a quella del controllo tripartito sulla Germania occidentale) e sulla costituzione tedesca. Qui l'ostacolo maggiore è dato dal generale francese Koenig, il quale non vuole precipitare i tempi e le istruzioni del Quai d'Orsay non intende accettare alcun passo che possa impedire, magari in extremis una soluzione a quattro del problema tedesco. La Francia non vuole che i sovietici, per prevenire gli anglo-americani, possano magari creare un governo tedesco orientale, e spera che l'annuncio della ritardata creazione della Trizona e dello Stato occidentale tedesco appunto mossa da un colpo di testa.

La contemporanea presenza a Washington del ministro degli esteri d'Israele, Moshè Sharrett, in pensare che Bevin voglia sfruttare con Acheson anche la discussa questione del patto mediterraneo. Ieri però a Londra il dottor Russell Dorr, capo della missione per il piano Marshall, in Turchia, ha dichiarato ai giornalisti: «La Turchia è pronta a battersi sino all'ultimo respiro, anche se dovesse lottare da sola, ma è molto interessata alla conclusione di un patto mediterraneo, poichè attualmente essa deve spendere una metà degli stanziamenti di bilancio per lavori pronta a fronteggiare qualunque eventuale derivante dalla pressione che viene esercitata sul passo delle Russie».

Nonostante le ripetute dichiarazioni di neutralità, a Londra si ai continua a chiedere quale sarà ora, a patto atlantico concluso, l'atteggiamento della Svezia.

Nel corso del dibattito svoltosi ieri in Parlamento sulla difesa nazionale, il ministro degli esteri svedese ha dichiarato: «Malgrado la mancata costituzione di un'alleanza difensiva interscandinava, l'atteggiamento del governo e del partito socialdemocratico nei confronti della politica estera è rimasto immutato». Contemporaneamente, però, il comandante in capo dell'esercito, generale Jung, ha espresso la speranza che gli Stati Uniti riforniranno le forze armate svedesi, unico baluardo efficiente in Scandinavia contro un'eventuale aggressione.

Queste parole sono attentamente studiate dalla stampa politica di stamane. Il corrispondente del «Daily Mail» telefona da Stoccolma che il discorso pronunciato ieri sera dal comandante in capo Jung e il primo indice sicuro che fra i capi militari e politici della Svezia siano un profondo dibattito nella questione del patto atlantico. I primi sono per il «sì», gli altri per il «no».

Si butta dalla finestra una russa a Roma

Un segreto nella vita della ragazza che tenta di uccidersi perchè fermata da un vigile?

Roma, giovedì sera.

Quale misterioso motivo ha spinto una ragazza russa a gettarsi dalla finestra del suo albergo?

La ventisettenne Galli Orechenova, di origine siberiana, alloggiata all'albergo Nuova Italia, si era fatta notare più volte per il suo carattere estremamente impressionabile, come di chi vive sotto un incubo. Evidentemente qualcosa di molto grave, una minaccia, un misterioso segreto, tormentava la ragazza e questa non è avvalorata dal fatto che essa ha tentato di uccidersi prendendo lo spunto da un episodio banalissimo.

Era uscita come il solito con il suo cagnolino; un vigile urbano l'aveva fermata per elevarle una contravvenzione essendo il cane sprovvisto di museruola. La ragazza non aveva documenti ed allora il vigile la accompagnava in albergo.

Entrata in albergo, dopo aver detto al vigile di attenderla che sarebbe salita nella sua stanza a prendere i documenti, essa raggiungeva il pianerottolo del primo piano e si lanciava dalla ringhiera della finestra.

In quel mentre un cameriere dell'albergo, con prontezza fulminea riusciva ad afferrare la ragazza per il cappotto trattenendola sospesa nel vuoto. Ma il corpo sgusciava dall'indumento, cascando per fortuna sopra una pianta.

Accoltellato e buttato su un'auto che fugge

Roma, giovedì sera.

Un grave fatto di sangue è avvenuto questa notte a Centocelle. Un passante è stato aggredito a coltellate da due sconosciuti e poi, grondante sangue, caricato su una macchina che si è subito allontanata.

I carabinieri di Centocelle hanno iniziato indagini su segnalazione di una misteriosa telefonata loro pervenuta a tarda notte. Sul luogo dell'aggressione è rimasta a testimoniare il fatto una larga chiazza di sangue. Si ignora il nome della vittima.

Poichè l'auto è una «Studebaker» è possibile che i protagonisti del misterioso fatto siano stranieri. Data la rapidità dell'aggressione, nessuno dei rari passanti è stato in grado di segnare il numero della targa dell'auto che è immediatamente partita, non appena la vittima è stata caricata a bordo dai due aggressori.

IL PROCESSO DI NOVARA

Due dei sei latitanti compaiono in udienza

Novara, giovedì sera.

Il dibattimento iniziatosi stamane per i fatti accaduti tra il 14 e il 30 giugno 1944 nelle zone di Bugnasco e Ceva ha richiamato nell'aula di questa Corte d'Assise un pubblico foltissimo. I sette imputati: Ezio Bovero, Giuseppe Bottino, Carlo Camilla, Francesco Dante, Ferdinando Cozzo, Francesco Battaglieri e Nicola Battaglio sono tutti latitanti, ad eccezione di quest'ultimo.

Poco dopo l'inizio dell'udienza due dei latitanti si costituiscono. Sono Fortunato Cozzo e Francesco Battaglieri. Vengono lasciati a piede libero e prendono posto sul banco degli accusati all'esterno della gabbia. Il primo imputato ad essere interrogato è il Battaglio. Egli deve rispondere, con il geom. Dante, di concorso nella soppressione del segretario comunale di Mombasilio, Aventino Ferrero, di Paolo e Mario Peccollo. Il Battaglio avrebbe partecipato al Bovero, che con il Camilla eseguì la soppressione dei tre, una lista di persone da fucilare.

Il Battaglio respinge l'accusa precisando che tra lui e il Dante esistevano allora rapporti piuttosto tesi per ragioni d'interesse.

Vengono successivamente interrogati il Cozzo ed il Battaglieri, imputati di aver partecipato ad un furto in casa della maestra Cristina Barberis, poco prima fucilata. Entrambi gli imputati si scagionano.

Il presidente fa dare poi lettura degli interrogatori resi in istruttoria dai latitanti Bovero e Camilla i quali ammettono la loro partecipazione alla fucilazione di otto persone tra cui i segretari comunali Oreste Bertitti e Aventino Ferrero.

Nel pomeriggio si inizia la escussione dei testi fra cui è citato anche il comandante «Mauri» di Torino.

Abilitazioni provvisorie per i laureati nel '47-48

Roma, giovedì sera.

La Commissione del Senato per l'istruzione e le Belle Arti in sede legislativa ha approvato il disegno di legge che proroga per i laureati nelle sessioni di esami riferentisi all'anno accademico 1947-48 la sospensione dell'esame di Stato ed il rilascio delle abilitazioni provvisorie.

Le categorie alle quali è applicabile il beneficio sono quelle: dei laureati o diplomati in medicina e chirurgia, in chimica, in farmacia, in ingegneria, in architettura, in veterinaria, in agronomia nonchè nelle professioni di perito forestale, in materia di economia e commercio e nelle discipline statistiche.

Interessante udienza al processo dell'orefice ucciso

I genitori sospettavano

DAL NOSTRO INVIATO

Genova, giovedì sera.

In principio d'udienza il Presidente comunica che sabato, festività di S. Giuseppe, non si terrà seduta e che il processo, per impedimenti di ufficio sopravvenutigli, è rinviato a giovedì.

Viene interrogato il padre della vittima, Francesco Mazzarello. Egli racconta che era piuttosto malvisto da tutto l'«entourage» del figlio perchè questi lo avrebbe voluto con lui, nel suo ufficio. Il padre faceva e fa tuttora il fornaio e il figlio gli diceva spesso: «Hai lavorato abbastanza, vieni con me».

Appresa la disgrazia di ritorno da Genova e si portò subito a casa del figlio. Racconta che interrogò subito la Corinna la quale si trovava nell'alloggio attiguo, in letto. Costei disse che verso le 14 aveva sentito sparare ed era corsa ad aprire.

Presidente — Proprio la Corinna disse di essere andata ad aprire?

Teste — Precisamente.

Aggiunge che quando la Corinna gli narrò di essersi appressata al figlio steso a terra, egli la rimproverò dicendo: «Ma perchè non sei corsa invece alla porta a gridare soccorso?». Lei non rispose e cacciò la testa sotto le lenzuola. Il teste narra di aver visto il vestito con grosse macchie e venti i Benvenuto che diceva con tono imperioso: «Adesso bisogna lavare tutta la biancheria macchiata di sangue».

Il vecchio fornaio dopo i funerali pare non si occupasse molto della pratiche inerenti l'eredità del figlio e aggiunse che provvidero a tutto gli altri. Di Torre disse che era creditore del morto di duecentomila lire, che infatti gli toccarono, mentre al Benvenuto ne toccarono novantacinquemila. «Io dissi allora — aggiunge il vecchio — che a noi non restava più niente». Il padre e la madre del Mazzarello ricevettero poi dalla Grisella 22 sterline a un marengo.

Presidente: — E' tutta qui l'eredità vostra?

Teste: — E' purtroppo così.

Egli racconta ancora con tono bonario: «Fui contrario a quel matrimonio di mio figlio perchè noi eravamo modesti lavoratori, ma onesti». Seppe poi dei loro litigi.

Presidente: — In che condizioni finanziarie era suo figlio all'atto del matrimonio?

Teste: — Dovevano essere buone: aveva anche una magnifica automobile.

A domanda, aggiunge: «Mio figlio, qualche volta si lagnava di sua moglie perchè aveva poca cura del bimbo e sospettava inoltre che avesse degli amanti».

Avv. Corte (dif.): — Quando venne fatta la divisione a Capriata, il Torre avrebbe detto che possedeva un paiocchetto d'oro di spettanza del Mazzarello.

— Non ricordo. So che fecero tutto loro.

E' la volta di Lidia Bice Mazzarello, madre del defunto. Racconta che nei tempi del fidanzamento, la Corinna era molto affettuosa con il giovane, ma dopo il matrimonio tutto mutò. Aggiunge che andava poche volte a trovare il figlio perchè trovava sempre in ufficio i Benvenuto. Erano loro i padroni.

Anche la teste interroga a lungo circa il delitto. Dice che parlava sempre lei ed ogni tanto il Benvenuto interveniva quasi a dirigere il discorso. Il Benvenuto le dichiarò che il povero Clemente aveva comperato un milione di sterline e ritiene che questa cosa insistente per spiegare il delitto. La teste trovò ella pure strano il racconto della nuora la quale alla fine scoperse la faccia e non parlò più.

Ercole Moggi

CRONACA CITTADINA

Alle 12 in via del Carmine

Il coltello della zingara

Una meravigliosa zingara, una di quelle che la gente si volta a guardare, ieri mattina, poco dopo mezzogiorno, appoggiata al muro di un palazzo di via Del Carmine, stava abbrancando spavaldamente i passanti che a quell'ora si andavan facendo sempre più radi.

Tranne le variopinte sottane che il vento impetuoso le avvolgeva e svolgeva attorno alle ginocchia, tutto il resto del corpo della zingara era statuariamente immobile: dalle pesanti bande nere in cui aveva divisi i capelli che, dalla crocchia indurita sul cucuzzolo da treccioline attilissime le scendevano, quasi inesistite, lungo le guance leggermente incavate come da ombre olivastre, alle ample spalle su cui strangiava uno scialletto di seta gialla a fiori turchini; dai fianchi rialzati e stretti da una specie di bolero di velluto azzurro ai piedi nervosi, ben calzati in un paio di scarpettine da coppale.

La zingara, che come poi aveva dichiarato lei stessa, si chiamava Yunka, evidentemente attendeva qualcuno; e infatti qualcuno era arrivato: una signora di statura quasi uguale a quella della ragazza e davanti alla quale costei si era posta, appena staccandosi dal muro e sbarrandole il passo, di corpo. Nel momento in cui le due donne si fronteggiavano la strada s'era fatta deserta e i pochi negozi ormai erano chiusi.

— Signora — disse la zingara, senza alcun preambolo — io le predirò l'avvenire.

— Non ho bisogno di conoscerlo — aveva risposto la signora per nulla turbata dalla improvvisa apparizione, ed anzi, curiosa di quella bellezza esotica e alquanto romantica.

— Nessuno di noi non ne — aveva replicato la zingara, piantando gli occhi di fuoco in quelli sereni e tranquilli della signora — ciò di cui ha oppure non ha bisogno.

La voce di Yunka, di mano in mano che intorno cresceva la solitudine e il silenzio, si andava facendo sempre più cupa e minacciosa.

— Mi dia la mano!

E poichè la signora, quasi ipnotizzata da quello sguardo e dal tono perentorio di quella voce si era chinata un guanto presentando la mano nuda e aperta all'osservazione della zingara, costei aveva cominciato, molto maliziosamente, a mormorare una sfilza di parole talmente sconnesse e spaventose da gettare nel cuore di ordai a cui erano dirette, le prime inquietudini dalle quali poi, Yunka, via via rinfocolandole, avrebbe tratto profitto.

— Signora — andava mormorando la zingara — una voce, la voce della mia bambina morta bruciata in un incendio, mi avverte che su lei gravano terribili pericoli. Tre persone di cui lei si fida ciecamente, stanno tramando contro di lei. E' inutile nascondere la verità: sotto al suo tetto si sta macchinando un delitto...

E poichè la signora sorrideva, la zingara con uno strattone l'aveva tratta a ridosso del muro, quasi premendola col peso della sua persona.

— Signora — aveva esclamato ad un tratto — adesso lo le farò un segno di croce su questa sua mano. Ma con un biglietto da cinquemila lire!

E quindi, mutando tono e frugandosi nel bolero di velluto, in modo palesemente visibile, si era rivelata, giuocando il giuoco grosso.

— Eh, no, signora, non creda di cavarsela così! Non faccia storie, non mi obblighi a strapparle la borsetta di mano! Lei è una delle solite e perfide spose che si turano le orecchie per non udire le preghiere di coloro che si rivolgono a lei, che si coprono gli occhi per non vedere le lacrime degli infelici! Fuori i soldi, o com'è vera che mi chiamo Yunka, glie li prendo!

La reazione della signora, a queste parole, era stata così rapida che la zingara, un attimo dopo aver pronunciata quell'ingiunzione, scantonava rapidamente, trascinandosi dietro le svolazzanti, variopinte sottane. La signora, invano, aveva tentato di rincorrerla con tutte le migliori intenzioni di questo mondo e convalidandola con lo sventolio di un biglietto da cento lire, andava dicendole:

— Yunka, ai fermi, il suo disturbo valo ben cento lire!

Ma la zingara volava, e con una mano al comprimersi il «disturbo» che... l'aveva colpita ad una guancia.

Per terra, sul marciapiede, ai piedi della signora, la zingara aveva lasciato cadere un coltellaccio.

Attenzione, signore, che volete sapere il vostro avvenire.

e. q.

PIEMONTESE PREMIATO A MILANO

Cinquantadue anni con la stessa padrona

Il vecchio cameriere riceverà sabato la più bella ricompensa alla sua fedeltà

Giovanni Sapetto

Un vecchio piemontese, insieme ad altri esemplarissimi della fedeltà sarà premiato sabato, giorno di San Giuseppe, a Milano per i suoi 52 anni di lavoro prestato ininterrottamente al servizio di una delle più nobili famiglie milanesi. Giovanni Sapetto, nato 70 anni fa a Cova, è dal 17 gennaio 1944 cameriere presso la casa del senatore Ettore Conti in corso Magenta 65, dove in un appartamento dello stesso edificio vive con la moglie, 7 anni più giovane di lui, ed un figlio. D'altro figlio del Sapetto è sposato in America. Lui, da 52 anni, col suo solo umile lavoro provvede ai bisogni della famiglia, che conduce vita serena quant'altre mai. Naturalmente, i tempi non furono sempre così severi come gli attuali: il buon Sapetto ricorda che vi furono giorni lieti/nicissimi presso la casa in cui lavora e spesso ebbe bisogno di aiuti, cosa che la moglie, signora Teresa Calia, non gli ha mai lesinati.

Anche ora, quando capita in una capatina più in casa dei padroni, ad aiutare il suo Giovanni, poi a una certa ora il vecchio cameriere si toglie l'abito gallonato ed entra nella sua famiglia per riposare. Meritato, invidiabile riposo il suo, poichè da tanti anni, per tante ore al giorno, è a disposizione degli altri, anche se questi «altri» per lui ormai sono come gente della sua famiglia. Oltre mezzo secolo fra le pareti di una stessa casa, di servitù degli stessi padroni, è indubbiamente un titolo di merito che va segnalato. L'opera pia Predabissi, che ogni anno premia questi benemeriti, quest'anno davanti agli altri, per celebrare il 75° della sua fondazione ha avuto la fortuna di poter indicare il vecchio cameriere piemontese.

Così sabato alle 16,30 nella sala magna dell'Università cattolica, il sindaco di Milano avvocato Greppi, alla presenza delle autorità consegnerà un attestato ed un premio in danaro anche a Giovanni Sapetto, che alla cerimonia sarà accompagnato dalla sua padrona, contessa Conti. L'alto significato cui si ispira questa vecchia, benefica istituzione milanese per promuovere la moralità, l'onestà e lo spirito di emulazione alla fedeltà, soprattutto di una così particolare categoria, ha trovato sempre presso varie famiglie della migliore aristocrazia lombarda il «materiale umano» per l'esempio. Quello del concorso 1948, che verrà chiuso sabato, è l'esempio offerto da un piemontese di antico stampo, umile quanto fedele difensore della straordinario primato che da secoli egli non era stato raggiunto.

L'opera pia Predabissi, nel limite delle sue possibilità economiche ogni anno premia i più meritevoli, uomini e donne, di qualunque paese siano. Ma per legge in tutta questa nobile tradizione di precedenti, che è il parroco della chiesa di Santo Stefano, monsignor Pietro Goria, ha dovuto chiedere l'aiuto di tutti i amici. Per fortuna, la manifestazione adeguata alle attuali condizioni di vita, unita ad istituti finanziari mettono a disposizione quei mezzi che ci rendono indispensabili. Sabato dunque, in una cornice di fraternità tutta milanese, Giovanni Sapetto, piemontese che è ormai diventato il più fedele cameriere di Milano, avrà la sua grande giornata. Non saranno le 5000 lire del premio il riconoscimento più adeguato, ma forse ha lo avrebbe mai sollecitato, ma il rilievo dei motivi che ora lo portano a una indicazione che non si esaurisce nell'ambito e nella durata di una cerimonia.

In pieno giorno davanti alla Olivetti di Ivrea

Bloccato l'automezzo dei trafugatori del Canavese

Bottino di decine di milioni: azioni a Cuorgnè e a Pont - Furti in tutto l'Astigiano - La sorpresa dei carabinieri

Gli operai entravano ieri come lentamente dalle Officine Olivetti di Ivrea. Erano a gruppi, parlavano fra loro e camminavano adagio. Un po' vicolo, perpendicolare alla strada asfaltata, spatava una Fiat 1500. Aveva il motore acceso. A bordo vi erano quattro carabinieri in divisa, con il mitra sulle ginocchia. Qualcuno pensò che potesse trattarsi di ragioni di sicurezza, magari per cause d'ordine pubblico, e scosse la testa e continuò la sua strada borbottando. Ma i carabinieri non si accorgevano neppure degli operai. Guardavano tutti e quattro verso il fondo deserto della strada. L'autista era tutto teso al volante, pareva che da un momento all'altro stesse per spiccare il volo. Evidentemente attendevano qualcosa.

Ed ecco che ad un tratto si udì il rombo di un motore. I carabinieri accesero e fissarono un camioncino 1100 color crema che correva sulla strada sollevando della polvere. Trascinando pedoni tardanti e l'automezzo, rallentando per non investirli, gli operai che incontrarono la strada, presa fiatanti al carabiniere. L'automobile di questi ultimi suonò il clacson e partì all'inseguimento. Dal camion la manovra è stata notata e l'autista accelerò. Si iniziò una corsa folle sui rettilinei. Gli operai si fermano a guardare.

L'automobile dei carabinieri superava il camioncino, parecchie ancora una cinquantina di metri e poi sterza a destra. Il camion viene bloccato dai freni. Un attimo i carabinieri sono già balzati a terra, hanno circondato l'automezzo e puntato i mitra. Il tenente che in prima ordina agli sconosciuti di venir fuori. Escono tre individui con le braccia alzate, spettinati, arruffati, coperti di polvere, dall'aspetto stanchissimo.

I due automezzi arrivano indietro passando fra due ali di operai che guardano incuriositi. La operazione non è durata più di cinque minuti. Gli arrestati erano ricercati da un mese, nella mattina erano stati interrogati invano da altri carabinieri del Canavese.

Si tratta di tre individui appartenenti ad una banda che da circa sei mesi compie furti a Cuorgnè, Pont, Ivrea, nell'Astigiano e in provincia di Torino. Essi asportano parallelamente ad un'altra banda, i cui componenti furono arrestati dai carabinieri in via Della Basilica. Pare anzi che il maggior numero dei colpi sia stato compiuto dalle due organizzazioni, si calcola che i loro furti abbiano fruttato decine di milioni. Con il loro camioncino si spostavano rapidamente da un posto all'altro. Nell'automezzo sequestrato dai carabinieri sono stati ritrovati i ferri del mestiere, adatti allo scasso.

Gli arrestati non hanno negato le imputazioni elevate contro di loro, tanto più che nelle rispettive case sono stati ritrovati ingenti quantità di refurtiva.

Un giovane da solo svaligia un mobilificio

Un ladro di eccezionali qualità è stato arrestato stanotte subito dopo aver compiuto il furto. Il cittadino dell'ordine Giuseppe Doglio scorgeva verso le 3,30 in via Santa Chiara, angolo via Bligny un elevatissimo in atteggiamento sospetto. Vedendo che un grosso pollo di famiglia era salito nell'interno del camioncino dello sconosciuto, l'agente lo invitava a seguirlo al Commissariato di Mocchiutto; l'altro, però, si dava alla fuga. In quel mentre passava a poca distanza un altro cittadino, Giuseppe Giraldi, che, lanciatosi all'inseguimento, riusciva a riprendere il giovane. Nei locali del Commissariato, questi confessava di aver svaligiato poco prima il laboratorio della ditta di mobili Ferrero, di via Consolata 8. La refurtiva venne recuperata in un sottoscala di corso Regina Margherita 28, non si sa in quale modo il ladro — Ernesto Scolaro, di 19 anni — era riuscito a trasportarvi da solo due comodini, due letti ed un specchio da cassettone.

Un uomo esanime con larga ferita al capo

Stamane il commendatore Bruno Giordano, trasferendo con il camioncino proprio nella strada che porta il suo nome, cioè in via Giordano Bruno, trovava a terra un uomo esanime, con una larga ferita al capo. Portato con il camioncino all'ospedale Mauriziano, vi è stato ricoverato con prognosi riservata per sospetta frattura della base cranica. L'uomo è certo Dario Tolis, di 41 anni, abitante in via Garibaldi 41, anch'egli commerciante. Dall'esame della ferita non è stato possibile chiarire se essa sia stata causata da caduta accidentale o da aggressione; c'altra parte il Tolis ignora completamente ogni cosa sia avvenuto alle sue spalle, che lo fece precipitare al suolo.

Temperature: massima 14,2; minima 5,3; ore 6 di stamane 6,3; umidità 80%. — Previsioni: perdura tempo bello; sporadici nebbiosi locali sulla zona prealpina. In aumento vento sera. Temperatura in [illegible]

NELL'ARTE TESSILE E NELL'ABBIGLIAMENTO
ESPOSIZIONE INTERNAZIONALE TORINO 2 - 20 APRILE
PALAZZO DELLE ESPOSIZIONI AL VALENTINO
RIDUZIONI FERROVIARIE

MOBILI di CANTÙ
ESPOSIZIONE in via S. Francesco da Paola, n. 17 angolo via Gioliti — Telefono 46-795

LA POLIZIA FRANTUMA UN'ORGANIZZAZIONE DI COCAINOMANI

Mezzo chilo di stupefacenti e tre persone arrestate

Drammatica scena in una villa del lungo Po - Una ragazza, figlia di un medico, succube di un pericoloso trafficante

Ad un industriale, abitante in una villa del lungo Po, si presentavano ieri sera un uomo vestito con ricercatezza e dall'aspetto signorile. Si dissero inviati da un comune amico per acquistare della cocaina. L'industriale — uomo all'antica che trascorre tutta la vita fra i libri dalla sua modesta officina e fra le cure dei suoi cinque figli — cadde dalle nuvole: non conosceva il comune amico e capeva sì e no cosa fosse la cocaina.

Ma ogni spiegazione data all'interlocutore fu vana. L'altro con voluta ancellara nessuna scusa, non volevo ascoltare ragioni. Era molto agitato. Giunse fino al punto di gridare: «O mi consegnate i cinquanta grammi di cuca, o mi vedrete morire qui dentro».

Una figlia dell'industriale si affacciò nel salotto, e allora lo sconosciuto le balzò davanti, le puntò un grosso coltello da cucina alla gola e la costrinse a dire dove si trovasse il padre. Poi, rivolgendosi a lei, le ordinò di andare a prendere la cocaina. Ella non ebbe il coraggio di ribellarsi e corse via. L'uomo cercò di inseguirla. L'industriale lo afferrò per il braccio e gli gridò di uscire. Egli non ubbidì. Anzi si sedette su un divano, giurando che non si sarebbe mosso fino a quando non avesse ricevuto la droga. Era accesa da brividi, e battevo i denti convulsamente.

L'industriale lo lasciò solo e andò al telefono. Formò il 43-300 e chiamò la Celere. Parlò forte per farsi udire dalla sconosciuta, il quale però tradotte che si trattava di un interrogato per farlo impaurire. E non si mosse. Dieci minuti dopo arrivarono gli agenti e il cercatore di cocaina fu accompagnato in questura per accertamenti.

Era un ricercato. La squadra Mobile di Roma lo aveva denunciato in stato di latitanza per spaccio di droghe proibite. E' un bolognese, tale Walter Forzieti di 34 anni, il cui sequestro ha dato lo spunto ad una brillante operazione della polizia.

Appena fu in questura il Forzieti supplicò che lo lasciassero andare dalla fidanzata che lo attendeva in un taxi in mezzo alla piazza. Ma l'ordine di Porta Nuova, in vece sua allappuntamento si recarono gli agenti e fermarono la ragazza, una bionda dai vivi slavati, molto appariscente, molto pallida.

Nella borsetta aveva un minuscolo coccettino contenente cocaina. Minuscolissimo di certezza direttamente in carcere. E la giovane, ancora minorenne, fatta di un modico aperto resentimento, scoppiò a piangere e a pregare, purchè le permettessero di tornare a casa, si disse disposta a rivelare il nome dell'individuo che le aveva dato la stupefacente. Era un individuo, un forestiero, che da due mesi abita in uno dei maggiori alberghi della città.

Anche costui venne fermato: aveva duecento grammi di cocaina. Era innamorato della giovane amante del Forzieti ed aveva architettato egli stesso la trappola contro di lui. Sperava di farlo andare in carcere e di farlo allontanare da Torino, tendere nella rovina anche agli occhi di lei. Ma la polizia che indagando su tutta la sua attività. Altri cinquanta grammi di cocaina sono stati sequestrati ad un ingegnere abitante in via della Rocca. Egli li aveva ricevuti poco prima dal forestiero.

Severe condanne contro i sei rapinatori

Un imputato sviene in aula

Dopo due ore e mezzo di camera di Consiglio, la Corte alle 13,45 ha pronunciato in contanza contro i 10 imputati di furti di rapina e di rivoltellate.

Ha condannato Luigi Arduino a 13 anni di reclusione; Giuseppe Martinetto ad anni 17 e mesi 10, Francesco Turco a 20 anni e 11 mesi, Cometto Imposo a 14 anni e 11 mesi, Luigi Magnanerelli a 11 anni e 7 mesi, Giuseppe Di Maria a 7 anni.

Mentre il presidente leggeva la sentenza, uno degli imputati, l'ingegnere, impallidiva e, colto da una crisi isterica, si abbattevo fra la panche nella gabbia. I carabinieri lo afferravano saldamente, mentre quello si dibatteva, in preda a convulsioni.

I rivoltatori sono stati condannati a pene varianti da 11 a 4 mesi; cinque beneficiano delle condizionale e 4 sono stati assolti per amnistia, per insufficienza di prove e perchè il fatto non costituisce reato.

Concluse le indagini sull'impiccato di Ulzio

In un supplemento di indagini i carabinieri di Ulzio hanno accertato che la morte del presidente, avvenuta impiccato nella sua stalla, è dovuta a suicidio. Il giudice istruttore ha quindi ordinato che venisse tolto l'autopsia.

Si riprendono le indagini sul tesoro della IV Armata

Attraverso un'organizzazione di sfruttatori di emigranti la polizia spera di trovare il nascondiglio di trecento milioni di franchi falsi

Il favoloso «tesoro della IV Armata» è tornato improvvisamente alla ribalta, dopo circa due anni dall'arresto in Corsia di Annibaldi Stranieri aveva confessato Ernesto Bernocco, uno dei principali responsabili della sparizione, a 23 anni di reclusione, nell'estate del 1946.

Come si ricorderà, dopo l'8 settembre la IV Armata, che si trovava in Francia, dovette ripiegare in Italia. L'intendente generale Ognibene, per sottrarre la cassaforte alle cupidigie dei nazifascisti, si accordò con il Bernocco — che in quel periodo era capo di una formazione partigiana — per sotterrare i valori in una cascina, a Chivasso. Regolò però poco scrupolosamente il rendiconto di tre milioni in dollari, di denaro italiano e francesi, rinchiuso in dodici casse, in un'altra cascina. Dopo una serie di peripezie fortunose, sfuggito ai cannelli, giunsero alla nuova destinazione, mentre le sei rimanenti rimasero nella cascina di Chivasso. E' a questo punto che la vicenda, cessata finora in custodia al Bernocco e ai suoi famigliari di rurali che sparirono 300 milioni.

I ricercati naturalmente si appellarono subito sul Bernocco e sulla gente del luogo che era a conoscenza dell'esistenza del tesoro: il processo si svolse a Torino nell'estate del 1946 e fu ricco di colpi di scena. La parte avuta dal Bernocco nella romanzesca vicenda andò via via affievolendosi, tanto che si pensò solamente che egli aveva sottratto ventidue milioni. Un'ipotesi, cioè, la confessata dallo stesso Bernocco la quale confermò la fine della IV Armata, nel suo doloroso calvario. Tuttavia il bernocco fu condannato a 23 anni di reclusione; di cui otto condonati; con lui furono condannati pure la moglie ed alcuni altri per ricettazione.

Con la sentenza, il processo fu chiuso; rimase l'interrogativo dove sono finiti, da chi sono stati sottratti i altro decino di milioni! Alla domanda non si è potuto finora dare una risposta precisa, tanto che ormai la vicenda stava per passare nella categoria dei misteri insolubili ed essere dimenticata. Ora invece l'«affare» torna alla ribalta, a causa di fatti che parrebbero non avere con esso alcun legame.

Ieri la «Mobile» ha arrestato, nei pressi di Porta Nuova, una banda di ladruncoli, la cui principale attività consisteva nel rubare gli impermeabili verso la fine dell'estate, offrendo loro, a vantaggiosi condizioni, franchi francesi in cambio di valuta italiana. Però in mano ai fornitori era del tipo vecchio, fuori corso fino dal 1945. Una perquisizione operata nella abitazione di alcuni membri della banda ha permesso di recuperare altre banconote francesi, tutte fuori corso per un valore di cinque milioni. E' stato appunto questo straordinario rinvenimento il quale ha fatto nascere il sospetto che i franchi sequestrati siano appunto avanzi del tesoro della IV Armata, sparpagliati in numerosi paesi del Piemonte dopo l'8 settembre.

Altri fermi sono stati compiuti stamane, in conseguenza di preziose informazioni sfuggite ai membri della banda interrogati stamane. Si cerca ora, risalendo una lunga trafila di nomi, di persone, di luoghi e di eventi, di ritare il cammino compiuto dai milioni di franchi scadula in occasione del cambio della moneta: ad i risultati piredbero aprire un nuovo capitolo nel favoloso libro del «tesoro» su cui già era stato apposta la parola «fine».

SPETTACOLI

Irlandese a molla

(Soldato di ventura, di A. Pierson)

L'ereditiera paterna, Douglas Fairbanks jr. l'ha ricevuta senza perdere un minuto. Se non per difendere in lui il vecchio Doug della nostra fanciullezza! Le stesse mosse e lo stesso sorriso, la stessa baldanza nel maneggiare la spada, la stessa disinvoltura coi tetti e i cornicioni, la stessa spavalda guasconeria con le donne, la stessa fertilità di stratagemmi nel batter i nemici. *Soldato di ventura* è la storia di un irlandese, che per i begli occhi della figlia del vicere, rinuncia alla sua scansonata indipendenza e accetta la nomina a capitano, organizzando con una serie di allegre prodezze, una guitta colonna di bonapartisti, tramante, con la complicità di traditori irlandesi, uno sbarco nell'isola. La figlia del vicere ha un paggio sventurato, non da troppo conto al suo prode spadaccino, gli fa spesso sentire che è sfidanzata a un altro. Storia! Il fidanzato è proprio il peggior ribaldo d'Irlanda; il più nero dei traditori che diano orecchio agli agenti di Napoleone. L'orgogliosa fanciulla non sospetta di nulla, ma lasciato fare al tempo e al nostro eroe, il malfattore pagherà, pagherannno i suoi complici, e all'Irlandese toccherà il più dolce dei premi. Prodotto dallo stesso Fairbanks, il film è piacevolmente movimentato, e agonistici le sue avventure con brio e speditezza. Coll'indiavolato protagonista, sono Helena Carter, Richard Green e Patricia Medina.

L. p.

LUX
Una meravigliosa che rivedrai nel nostro ricordo
Il sergente immortale
con FONDA - M. O' HARA
Thomas MITCHELL

ASTON
Il capolavoro americano di J. DUVIVIER
L'IMPOSTORE
con Jean GABIN - Ellen DREW
ULTIMO GIORNO

ARISTON
Il barone Carlo Mazza
la più fine e briosa interpretazione comica di
NINO TARANTO

DORIA
GRANDE SUCCESSO del capolavoro Universal-Int.
SOLDATO DI VENTURA
con Douglas FAIRBANKS jr. - Elena CARTER

IDEAL-FARO
Continua il successo del lacrimatissimo Universal
I conquistatori
con Dana ANDREWS - Susan HAYWARD

D'AZ PRINCIPE
Un film grande ed emozionante
RITORNA SE MI AMI
con Robert TAYLOR - Walter PIDGEON - Red SKELTON

CINE TORINO
Un trionfo che non declina:
FABIOLA
con MICHELE MORGAN
Il film italiano che contende ai colossi stranieri il primato del successo

SMERALDO CLUB
Stasera in Gran giorata chic Mascagni. Verranno offerti signori modelli di Calzature crate. 1940

FLORIDA CLUB
Questa sera serenata borgatta
Carmela Fontana

CLUB MAGENTA 12
Venerdì 18 ore 21.30
VEGLIONISSIMO RUGBY
Elezione Regina del Rugby

TEATRI E RITROVI

Carignano: ore 21 Comp. Adani-Calindri-Piaz-Volpi in «Nata ieri» (Born Yesterday) di Garson Kanin - Novità.

Alfieri: ore 21 Grandi spettacoli internazionali Wanda Osiris.

Cobelli: 21 Arnaldo-Sandi e Milian di barba Giacò (Arnaldo).

Metropolitan (v. Roma): ore 15,30 (Andata): «La fata Smeraldina».

Nepoti: ore 21 Compagnia Nino Taranto nella rivista «Nuvole».

Club La Fiorida (p. Solferino, tel 48-229): 17 21-3 Allegrini e i suoi solisti cantano Laris-Nardeco.

Gay Danni: 17 e 21 Orch. Carocas col oggo Monrael, Canta Arnaldo Arnaldo, Angelini e la sua Orchestra, oggi e domani.

Casalfiume Danza ore 17 e 21 Orch. Mc Lotti, cant. M. Carmen, Rossi.

Smeraldo Danza: ore 17 lbo, ore 21: giovedì dei bancari.

Le Perroquet (via Botto 15): Danze, Attrazioni, Orchestra Zocchi.

Caloubia Danza (via Botto 6-bis): Impiegati. Numeri di attrazione.

Verde Luna Danza (v. Cobelli 13): Danze, Attrazioni, Quart. Armony.

Copacabana Dancing Club Attrazioni Billy Porta Nuova tel. 40-000.

Primitiva: ore 21 Orch. Orsetti, canta E. Beltrami, Dirce Chrige.

La Serenella: ore 21 Orch. Serafini, r. Ello Lotti, Renata Ferri.

Melody Club Danza via Bogino 17 21, Stasera organizz. Nicolitto.

Augustus: 17-21 Orch Canonas.

Augustus Dancing 22-3 Arte varia

Bella Gaudio: ore 16 e 21 danze.

Gin-Gin Danza, P. Susa: ore 21.

Nirvana Danza P. Ancelle 20: 21

Asteria Danza 17, 21 Calvi 5: 21

Danza Nizza 34: 21 M. Goffriti.

Eliette: ore 21-24 Orch. Martra.

La Primula: 21 Orch. Cambarzano

Ideal Danza: tel. 52-470, ore 21-3 Orch Marchetti, canta Colombo.

CINEMATOGRAFI

Apollo: «I forzati della gloria» Robert Mitchum, H. Marechlb.

Ariston: «Il barone Carlo Mazza» Nino Taranto, Silvana Pampanini.

Astor: «L'impostore» Jean Gabin, P. Van Eyck. Regia di J. Duvivier

Corso: «La sirena del Congo» con Rudy Lamarr e Walter Pidgeon.

Doria: «Soldato di ventura» Douglas Fairbanks, Helena Carter.

Luxi: «Il sergente immortale» con Henry Fonda e Maureen O'Hara. (Intermezzi musicali.

Metro-Cristallo: (technicolor M.G.M. «Torpa a casa Lassie» con Lassi. Spettacoli dalle 14,30. Matinée ore 10,30 e L. 150.

Nepoti: Vedi spettacoli teatrali.

Torino: «Fabiola» Michèle Morgan Michel Simon. Ap. 10. Ult. 21,30

Vittoria: «Rivista di stelle» Gary Cooper, Ray Milland Crosby.

Alessandro: «Ritorna se mi ami» Robert Taylor, Walter Pidgeon

Alpi: «Il conte di Essex» a colori

Augustus: «Amleto» Laurence Olivier. Ore 12.45, 16.35, 19.25, 22.

Fiera: «I conquistatori» Technic. Dana Andrews e Brian Donlevy.

Hollywood: «2 marinai e 1 ragazza» Frank Sinatra. Ultimo 21,30

Ideale: «I conquistatori» technicolor. Dana Andrews, Brian Donlevy

Lamarmora Ann. difficili. Giroti

Massimo: «Amleto» Laurence Olivier. Ore 15.50, 18.50, 19.30, 22.

Nazionale (2 marinai) 1 ragazza

Principe: «Ritorna se mi ami» Robert Taylor, Pidgeon. Ult. 22

Statuto: 2 marinai e 1 ragazza

Astri: Appuntamento a Miami, mi.

Olimpia: «La Lupa» del Kumadna e, Nucci; «Marcia nera tecnic.

Reginae: «Ali Baba e i 40 ladroni» tecnicolor, Maria Montez e Variotti.

Romano: «Rapsodia N. Baur e Rivista Ferrero 16,30 e 21.15.

Santhià: «Dominatore dei mares Esperia: «Uomini città ragazzi»

Imperiale: «Calecina da Siena» V. Italiano; Fairbanks matrimoniale

Vanaglia: «Voce magica» tecnicolor.

Elisa: «Il conte di Essex» technicolor. Bette Davis, Errol Flynn

Frejus: «Fratelli Karamazoff»

S. Paolo: «Pam, Sullivan» part. II

Corallo: t. 80.681. Ap. 19 «Il romanzi del signor Cotten, Jones

Orpea: «La monaca di Monza»

Sabaudia: «La grande missione»

V. Vanolo «Città nuda» Fitzgerald

Astri: Amore in diritto, Crawford

Baccalari: «Cavaliere misterioso»

Manzoni: «Pupillanco» «Cielone con Ismaele a morire» Filme.

Odeon: «Kitty» Paulette Goddard

Stars «La grande avventura» Claudette Colbert e Henry Fonda.

Vittoria: «Rivista di stelle» Gary Cooper e Ingrid Bergman e Rivista.

Palermo Avversi, al Brasile, L. 50

Sociale: «Marito ideale», tecnic.

Gabriele: 2 ragazze e 1 marinaio

Colosseo: «Fra diavolo» Crik-Crok

Italia: «Cavalieri del cielo».

Moderno: «Vanicità». Successo.

Piemonte: «Signora di Shangay

Spazio: Gianni Pinotta Hollywood

Apollo: «La tigre del Kumaon»

Partita calcio Italia-Portogallo.

Doria: «Fratelli Karamazoff» Var.

Ecora: «Torneral»; Successo.

Lucciola: «Chiamate 777»

Rosa: Solo chi fuggì può ricorrere

RADIO

RETE AZZURRA — Ore 17: Per i ragazzi - 17,30: Radio d'America - 18: Mito ed eroe della guerra - 18,30: Ballabili e canzoni - 19,35: Il contemporaneo - 20: Giornale - 20,22: Turchia - 21,10: «Tre due vite», 3 atti di A. Tolmaliani - 23,10: Giornale - 23,30: Danze d'altri tempi

RETE ROSSA — Ore 17: Musica sinfonica - 18: Il salotto di Rosalcontento - 19,30: Orchestra d'archi - 20: I grandi solisti: a Felice Cusini», a cura di Mario Gromolo - 19,50: Attualità sportive - 20: Giornale - 20,22: Il concerto del sogno - 21,10: Pagine scelte dell'opera e operetta di A. Calabrò - 22,30: Calcio: commenti d'ogni tempo. Intervallo Primo - 23,10: Giornale - 23,30: Musica da ballo

BORSA

Apertura incerta, in cui la offerte e le richieste si equilibrano facilmente. Dopo le battute iniziali, il mercato tende a cedere per offerta nonvoli di Rumianca seguite da altre offerte. Il volume degli affari si riduce al minimo, mentre la quota azionaria appare abbandonata ai prezzi in ribasso. Poco prima del listino, una modesta ripresa permette la compilazione di chiusure lett tenute nei confronti della precedente sono: Montecatini Fiat Edison fanno registrare perdite di qualche rilievo, Ticosi di Stato sensibilmente tenuti a ribasso delle precedenti chiusure. Dopo-guerra Automatic indebolite.

Prezzi nominali delle valute: Sterlina oro 8600; Marengo [illegible]; Sterlina unitaria 3250; Dollaro carta 620-650; Franco svizzero 140-145; Franco francese 1[illegible]; Oro fino 3035-3060; Argento 57.

Titoli	16	17	Titoli	16	17
Rem 5%	70	70	Fiat	409 50	405 —
Rem 3½	78	77 90	Montec.	38 —	40 50
» i. a.	78	77 90	Savigl.	1070	1080
Rend 5%	77 90	78 20	Pirelli	840	844 —
» i. a.	78	78 20	Rossi	2537	2535 50
Rem 3%	97 40	97 50	Mont.	2150	2075
» i. a.	97	97 50	Pirelli	675 —	665 —
Rend 5%	94 50	94 50	Ilva	332 —	330 —
» i. a.	94 50	94 50	Ansaldi	250 —	250 —
Rem 3½	72	72 45	Viscosa	7030	6960
» i. a.	72	72 50	Fiat v.	3330	3300
» 5%	96	95 50	Cir	4600	4650
» i. a.	96	95 60	Schiap	695 —	670 —
Rem 50-1	100 —	100 50	Aem	1475	1480
» 50-1	99 80	99 65	Rom.	191 —	187 —
» 51-1	100 40	100 40	Ap. pref.	2 [illegible]	2150
» 51 3	97 50	97 40	Ap. ord	279 —	275 25
Ricc. 50	99 90	99 90	Cem.	1150	1210
Fiat 5%	—	104 —	Cem.	605 —	605 —
Fiat 4½	—	97 —	Cem. Rif.	3110	3080
Imi 4½	—	97 —	Cem. Sarde	3110	3080
Imi 5%	—	100 —	Cem. Sic.	3110	3080
Imi 5%	—	98 —	Perlit	2350	2350
Tor 5%	422	423	Tor. P.	700 —	705 —
Ati 5%	413	420	M. A. I.	9900	9900
Ati 5% 37	413	420	Stella	130 —	99 75
S. Paolo	449	449	Fabbr.	5530	5575
» 4%	442	448	Mar. C.	210 —	208 —
» 4%	370	370	Linoleum	1180	1170
Imi 5%	374	374	Larde	65 —	62 —
» 4%	370	370	Farmac.	625 —	625 —
Banco 5%	407	412	Elba	345 —	330 —
» 4%	470	471	Mont.	605 —	605 —
Banco 5%	940	940	Parmac.	538 —	515 —
Piem 5	1973	1970	Cotoni	590 —	570 —
Ottavio	1020	1023	Prod.	151 —	151 —
A. Cent.	9900	9850	Safib.	1300	1280
» Torv	9575	9575	Liq. gas	490 —	501 —
Medit.	2400	2400	Fides	4300	4200
Merid.	2900	2900	Bergm	13.400	13.425
Tor. M	133 —	134 —	Cotoni	6090	6050
Indiga	31 1/8	30 75	Filmar	1250	1260
Sip	1585	1575	Lanzo	6000	6000
Terni	590 —	582 —	Acciaie	1320	1300
F.C.E.	439 —	437 —	Ass. P.	1320	1330
Unes	450 —	445 —	Pirelli	845 —	845 —
Stet	1418	1424	Rossi S.	4250	4300
Lame	1620	1625	Zucch.	9500	9500
Meccan.	675 —	665 —	Stiav.	4700	4700

MILANO 17. — Assicurazioni generali 8540; Fibre tessili 8715; Soie Viscosa 6040; Fiatdler 680, Montecatini 778; Assicuraz 946; Pacific 39,80; Fiat 403,50; Nebbiolo 341; Bulloni 3650; Sip 1395; Terni 343; Unes 447; Romana zuccheri 1950; Anic 1652; Safta

Lo specchio

Io e mia moglie entrammo nel salotto. Ci si sentiva odore di muffa e di umidità. Milioni di sorci e di topi si sbandarono da tutte le parti quando noi rischiarammo quei muri che non avevano veduto la luce nel corso di un secolo intero. Quando chiudemmo la porta dietro di noi, soffiò una folata di vento e agitò dei mucchi di carte che giacevano negli angoli. La luce cadde su queste carte e vedemmo dei caratteri antichi e delle figure medioevali. Sulle pareti, rese verdi dal tempo, erano appesi i ritratti degli avi. Essi ci guardavano altieri ed arcigni, come se volessero dire:

— Bisognerebbe frustarti, mio caro!

I nostri passi rimbombavano per tutta la casa. Ai miei colpi di tosse rispondeva l'eco, quella stessa eco che un tempo aveva risposto ai voli avi...

E il vento ululava e gemeva. Nella cappa del camino, qualcuna piangeva e in questo pianto si sentiva la disperazione. Grosse gocce di pioggia picchiavano contro le fosche cortine finestre e il loro rumore infondeva l'angoscia.

— Oh, avi, avi! — dissi io, sospirando profondamente. — Se io fossi scrittore, guardando i vostri ritratti scriverei un lungo romanzo. Infatti ciascuno di quei vecchi un tempo fu giovane e ciascuno ebbe il suo romanzo... e quale romanzo! Guarda, per esempio, questa vecchia, mia bisavola. Questa donna brutta e mostruosa ha una sua storia in sommo grado interessante. Vedi tu — domandai a mia moglie — vedi tu quello specchio che sta appeso là nell'angolo? E lo indicai un grande specchio dalla nera cornice di bronzo che era appeso nell'angolo accanto al ritratto della mia bisavola.

— Quello specchio possiede delle qualità magiche: esso condusse alla rovina la mia bisavola. Ella lo pagò una somma enorme e non se ne separò fino alla morte. Vi si mirava giorno e notte, senza posa, vi si mirava perfino quando beveva e mangiava. Coricandosi lo poneva sempre accanto a sè nel letto e, morendo, pregò che lo si mettesse con lei nella bara. Questo suo desiderio non fu appagato soltanto perchè lo specchio non entrava nella bara.

— Era forse civetta? — domandò mia moglie.

— Penisamo pure. Ma non aveva forse altri specchi? Perchè avere tanto proprio a questo specchio, e non a un altro qualsiasi? Non ne aveva forse di migliori? No, non era qui il nascondo un qualche spaventoso mistero. Non può essere altrimenti. La leggenda dice che nello specchio c'è un diavolo e che la mia bisavola aveva un debole per i diavoli. E', evidentemente, un'assurdità, ma non c'è dubbio che lo specchio dalla cornice di bronzo possiede una forza occulta.

Diedi una spolverata allo specchio e guardandomi nel mi si è ridare. Al mio riso rispondeva sordamente l'eco. Lo specchio era storto e la mia fisionomia si torceva in tutti i sensi, il naso era venuto a trovarsi sulla guancia sinistra, il mento si era sdoppiato e se n'era andato di sbieco.

— Strani gusti aveva la mia bisavola! — dissi.

Mia moglie si avvicinò esitante allo specchio, anche lei vi si rimirò, e immediatamente accadde qualcosa di spaventoso. Ella impallidì, si mise a tremare in tutto il corpo e lanciò un grido. Il candeliere le cadde di mano, rotolò al suolo e la candela si spense. Fummo avvolti dalle tenebre. Nello stesso istante udii cadere sul pavimento qualcosa di pesante: mia moglie aveva perduto i sensi.

Il vento si mise a gemere più lamentosamente, i topi ripresero a correre e a frusciare tra le carte. Mi si drizzarono i capelli in fronte, quando l'imposta di una finestra si staccò e piombò abbasso. Nella finestra comparve la luna...

Afferrai mia moglie, la gettai alla vita e la portai fuori dalla dimora dei miei avi. Ella rinvenne soltanto la sera dopo.

— Lo specchio! Datemi lo specchio! — disse tornando in sè. — Dov'è lo specchio?

Rimase poi un'intera settimana senza bere, senza mangiare e senza dormire, e continuamente supplicava che le portassero lo specchio. Singhiozzava, si strappava i capelli in testa, si agitava e finalmente, quando il dottore dichiarò che poteva morire di inedia e che il suo stato era sommamente pericoloso, io, sormentando la mia paura, scesi di nuovo abbasso e le portai lo specchio della mia bisavola. Vedendolo, ella si mise a ridere di felicità, poi lo prese in mano, lo baciò e vi fissò dentro gli occhi.

Ed ecco che sono passati già più di dieci anni ed ella si guarda ancora nello specchio, senza staccarsene un solo istante.

— Sono forse io? — mormora, mentre sul suo volto, insieme con un lieve rossore, spunta un'espressione di beatitudine e di estasi.

— Sì, sono proprio io! Tutto mentisce, all'infuori di questo specchio! Mentisce la gente, mentisce mio marito! Oh! se mi fossi veduta prima, se avessi saputo come ero in realtà, non avrei sposato quest'uomo! Egli non è degno di me! Ai miei piedi devono prostrarsi i più belli, i più nobili cavalieri!...

Un giorno, stando dietro a mia moglie, guardai inopinatamente nello specchio e scoprii il terribile segreto. Nello specchio io vidi una donna di abbacinante bellezza, quale mai avevo incontrato nella mia vita. Era un prodigio di natura, un'armonia di bellezza, di eleganza, di amore. Ma in che consisteva il segreto? Che cosa era accaduto? Perchè la brutta e goffa mia moglie nello specchio appariva così bella? Perchè?

Perchè lo specchio storto aveva deformato in tutti i sensi il viso di mia moglie e per questo sconvolgimento dei suoi tratti esso si era fatto stranamente bellissimo. Il meno aggiunto al meno dava il più.

Ed ora tutti e due, io e mia moglie, stiamo davanti allo specchio e senza staccarne gli occhi un momento guardiamo: il mio naso scivola sulla guancia sinistra, il mento si sdoppia e si torce di sbieco, ma il volto di mia moglie è incantevole, è una furiosa folla passione si impadronisce di me.

— Ah! ah! ah! — sghignazzo selvaggiamente.

Ma mia moglie mormora in modo appena percettibile: come sono bella!

Anton Cechov

(traduz. di G. Faccio)

LE TRE FIGLIE DI UN RE

Stefania travolta dalla tragedia di Mayerling

Il terribile legame di Rodolfo con la bella Vetsera

La principessa Stefania

III

— *Perchè, mamma, siamo tutti vestiti di nero?*

La triste domanda fu pronunciata dalle innocenti labbra della principessina Elisabetta, che aveva appena quattro anni. Sua madre, la principessa Stefania, vedova da qualche giorno del principe Rodolfo d'Absburgo erede del trono austro-ungarico, prese la bimba fra le braccia e soffocò nella sua festina ricciuta un secco dolorero singhiozzo.

— *Povera bimba mia!*

Sguardo accusatore

Non sapeva dir altro e la principessina, facile a distrarsi come tutti i bimbi, si svincolò dallo stretto abbraccio per correre nella stanza vicino, verso i suoi balocchi. Stefania ricadde a sedere, muta, col capo piegato sul petto. Avrebbe tanto desiderato piangere a lungo! Sarebbe stata una liberazione. Ma sembrava che la sorgente delle sue lacrime fosse inaridita e che in lei, nella sua anima esacerbata da un gelo sinistro, si facesse sempre più vivo uno strano senso di colpevolezza. Perchè? In che cosa poteva dirsi colpevole? Nell'aver accettato di sposare il principe Rodolfo d'Absburgo senza discutere? Ma che cosa doveva fare? Aveva quindici anni, suo padre era ben contento di farle fare quel magnifico matrimonio di Stato. In giorno sarebbe stata l'imperatrice di Austria Ungheria. Non le bastava? Ella non aveva avuto che da chinare il capo e abbozzare una riverenza. Rodolfo aveva soltanto ventidue anni, non era bello, nè di umore amabile, tuttavia alla corte aperato che si sarebbero accordati. Tra giovani si finisce sempre.

Eppure, fin da quel tempo, il gelo la circondava e quel sentimento intimo di colpa non l'abbandonava mai. I suoceri l'infreddirono all'eccesso e più ancora dal rigido, freddo, formalista imperatore Francesco Giuseppe, la impressionava la suocera, quella bellissima imperatrice Elisabetta, donna estremamente nervosa, intellettuale, sprepidicata, solitaria fino alla manìa, davanti al cui sguardo gelido e spaventato ella si era subito sentita una nullità. Che cosa le rimproverava costantemente quello sguardo? Di essere troppo semplice? Di non arrivare all'altezza spirituale sua e di Rodolfo? Di non essere riuscita a innamorare di sè lo sposo? Eppure, quando ella si vedeva nel grande specchio, pronta per andare al ballo, in abito di broccato celeste, scollato sulle spalle bianche come la neve, stretta al vitino sottile come un giunco, coi suoi bei capelli biondi bene acconciati e ornati di perle e di fiori, si trovava bella. Ella si muoveva con grazia, sconosciante la stranica maestosa, sapeva sorridere dolcemente, maneggiare il ventaglio, fare riflessioni impeccabili. Perchè Rodolfo guardava sempre le altre e la lasciava sola e tornava a tarda notte, sbrigliato fradicio? Lei si vedeva di gelosia, spesso si era abbandonata a scene di rabbia insensate. Una volta aveva voluto accompagnarlo nelle sue escursioni notturne, e lui aveva acconsentito, vedendo.

L'ombra della Vetsera

Lei s'era vestita da ragazza della borghesia, ma anche così, col suo abitino a lourdures e un cappellino inclinato sulla fronte, quant'era graziosa e distinta! Ma nei caffè chantants venuti alla moda, insieme lo guardava, tutti guardavano invece quelle volgari cantoncelliste che saltavan fin sulle tavole e cantavano canzonette

L'imperatrice Elisabetta, suocera di Stefania.

Nessuno facendo eccezione. Il gonnellino. Rodolfo si divertiva a giocare a carte con i cocchieri di carrozze pubbliche, e di parlare con loro, mentre lei era rimasta sgomenta, mezzo soffocata dal fumo che riempiva il locale, da quell'odore d'aglio e di grasso rancido... Dopo, la uscita di un grado avrebbe forse messo tutti gli animi in pace, iniziato una nuova vita, ma purtroppo era nata la piccola Elisabetta... Una ferita per l'orgoglio di Rodolfo! Lei allora aveva ricordato col cuore stretto i dolori e le umiliazioni di sua madre... E dopo? Dopo era abbociato, capo a fatale fiore del loro destino, l'amore di Rodolfo per la baronessina Maria Vetsera, quella passione conosciuta da tutti, che aveva fatto di lei, Stefania, la più sventurata e la più avvilita delle donne. Come poteva lottare lei principessa e consorte legittima, impacciata nell'etichetta e nel laccè dalle convenienze di una Corte rigorosa e formalista come quella austriaca, contro la giovanissima appassionata amante che s'era gettata con la più audace e deliberata energia in un'avventura che aveva fatto ben presto a diventare un terribile legame fra due cuori certamente sensuali, ma non per questo meno dolorenti e disperati? Anche allora il sentimento di colpevolezza che sentiva dentro di sè si era accresciuto come se in tanti errori del marito ci fosse una parte di sua responsabilità, specie quando la scorgeva la guardava e la sembrava dire: — Non hai saputo farti amare, non hai saputo! Ella si era ritratta in sè, mestamente, riprendendo le sue occupazioni di fanciulla, come fanno le donne senza amore: la pittura, il ricamo, il canto...

Era stato proprio mentre prendeva la solita lezione di canto, quella fredda mattina di gennaio, in quell'anno 1889, che la sua prima dama era entrata lentamente la lezione. Era pallida come una morta. Lei si era sentita morire. Ah, i suoi presentimenti! Le sue segrete angosce! Aveva risposto:

— *La bambina?*

La dama aveva scosso il capo.

— *Rodolfo, allora...*

Ma sì, Rodolfo era a caccia, a Mayerling, un castello di campagna dove andava assai spesso con suoi amici...

— *Ferito? Morto!*

La dama aveva chinato il capo. E poco dopo l'aveva trascinata semisvenuta davanti all'imperatore e all'imperatrice. Lui era seduto nel mezzo della sua sala privata, rigido, muto, severo. Lei, la bella imperatrice più stava accanto ai piedi, vestita di nero, bianco e gelida come il marmo. Non l'avevano prese fra le braccia, no, l'avevano guardata con quello sguardo cupo e severo che sembrava sempre accusarla di qualcosa. Poi le avevano detto la verità, la terribile verità. Rodolfo non era morto di ferita di caccia, ma si era volontariamente tolto la vita insieme con la giovane baronessina Maria Vetsera. Bisognava rassegnarsi ai voleri di Dio, pregare e pensare che il povero principe aveva ceduto a un momento di pazzia. E in quel momento, chiamata a palazzo, giungeva la baronessa Vetsera madre, ravvolta in un mantello nero con l'aria sconvolta. Era piccola, agitata e Stefania aveva pensato, piena di ripugnanza che sembrava una stregaa. Violanda si era lasciata cadere ai piedi dell'imperatrice che l'aveva guardata dall'alto, senza mutare di una linea il suo gelido contegno. Ma l'orgogliosa donna avrebbe pianto il suo unico figlio davanti agli altri; anche il suo dolore aveva qualche cosa di sovraggiamente solitario che intimorisce.

E ora? Ora pesanti abiti neri, accollati e con la strascico lungo, lunghi veli neri che dal capo cadevano fino a terra, drappi neri dappertutto e silenzio e preghiere: la grande Corte di Vienna prendeva il lutto. Solo la piccola Elisabetta seguitava a giocare e chiedeva innocente:

— *Perchè siamo tutti vestiti di nero?*

«Il tuo posto è qui»

Stefania scattò in piedi. Entravano suo padre, il re Leopoldo del Belgio e sua madre, la regina Maria Enrichetta. Venivano a prendere congedo da lei, dopo aver assistito a tutte le tristi cerimonie, compreso il grande pranzo funebre che aveva riunito alla reggia tutti i sovrani venuti per la tragica solennità. Ora tutti ripartivano. I suoi genitori! Stefania li guardò tremando. Oh, come avrebbe voluto gettarsi fra le loro braccia, dire loro: Riportatemi a casa, con voi, nel nostro castello di Lacken... La vorrà con la mia bambina, senza chiedere più nulla... Ma parava di essere infelice, un tempo, leggera, ma sono stata forse più infelice qui...

Ma non osò dir nulla. Sua madre era invecchiata, aveva l'aria malata, era dimagrita, assalava a tornare a Spa. Ecco viveva sola col suo seguito e dove il marito, da tempo, l'aveva relegata. In realtà si erano separati da un pezzo, solo la scontava della figlia il aveva, in quel viaggio, temporaneamente riuniti. In quanto a lui, Leopoldo, egli aveva sempre il suo sguardo freddo e duro. Anche lui, come i suoceri, sembrava rendere, in un certo modo, responsabile la figlia di quello sciagure per la casa umiliante. Un simile scandalo! Quelle sua figlia, sembrava dire con lo sguardo, aveva proprio disgraziato nel matrimonio e nel resto. Non ne indovinavano mai una.

— La regina Vittoria d'Inghilterra mi ha invitata ad andare da lei — disse timidamente Stefania. Ne sarei tanto contenta...

Ma il re Leopoldo disse di no, col capo.

— Anche la regina di Romania, Carmen Silva, mi ha invitata, con una lettera così bella...

Egli alzò le spalle.

— Proposte inutili. Tanto l'imperatore non le permetterebbe mai. Il tuo posto è qui, per sempre.

Carola Prosperi

(Continua)

Bette Davis nei guai

Bette Davis, che avrebbe dovuto pagare 80 mila dollari (circa L. 56 milioni) di tasse sui redditi degli anni 1942 e '43, è stata denunciata per evasione fiscale.

UNA PRIMA ALLA "SCALA,,

La leggenda di regina Uliva

Tre atti di Simoni e Sonzogno

Milano, giovedì sera.

Stasera al Teatro La Scala una novità assoluta. Si tratta dell'opera «Regina Uliva» del maestro Giulio Cesare Sonzogno. Atmosfera di leggenda, misticismo del dramma, poesia e eroismo dei personaggi sono i più appariscenti colori della ricca tavolozza che il librotto — che Renato Simoni ha tratto dalla sacra «Rappresentazione di Santa Uliva» — presentava al temperamento di un musicista come il Sonzogno.

Sonzogno, che è nato a Milano nel 1906, è un allievo di Delaski, di Pick Mangiagalli e di Vittadini, ha al suo attivo altre opere musicali ma si tratta di composizioni in prevalenza di genere sinfonico come il «Lago di Braies» (1929) «Tango per orchestra» che nel 1934 Arturo Toscanini portò in prima esecuzione a Nuova York, e di altre; al melodramma teatrale egli giunge per la prima volta con questa «Regina Uliva».

Il fatto è noto nella cronaca teatrale. L'ordine di un imperatore, che per sostituire la legale sposa defunta sceglie i dignitari di corte a trovargli una regina degna della morta, che la morta regina uguagli nella superba bellezza e che di essa abbia soprattutto lo splendore delle mani, divenne mostruoso quando queste virtù preziose sono ricontrate nella giovane figlia Uliva che l'empio genitore vuole costringere a repugnanti nozze.

Ma Uliva (per salvare il padre) sacrifica le sue mani al fuoco, che converte in loro meravaglia in due fumiganti moncherini. Il sovrano ordina allora che Uliva sia mandata a morte, ma è invece abbandonata in una lasda desolata dagli sgherri impietositi.

Da questo momento la sciagurata di Simoni, uomo di teatro, entra in azione con la creazione di una diabolica figura scenica, quella dello «Sconosciuto», personificazione del male, tentazione e pervertimento insieme, che circuirà l'innocenza di Uliva, ma che Uliva cerca sempre di fuggire difendendosi con la sua sola potente arma: la preghiera.

L'apparizione di un giovane re muore di Castiglia, il primo amore di questi per Uliva e il miracolo che ridona a Uliva le sue belle mani, perchè nella dita lo sposo possa mettere l'anello nuziale, e la salvagtia dello Sconosciuto, che tenta creare fra gli sposi felici per la prossima nascita di un bimbo un orrendo dissidio, facendo credere al giovane re partito per la guerra che Uliva ha partorito anzichè un mirabile fanciullo un essere storpio e mostruoso, frutto di qualche oscura colpa, per cui il crudele sovrano ordina che madre e figlio siano affidati inermi e soli alle onde del mare, dalle quali però sono salvati per intercessione divina, costituiscono gli elementi drammatici poetici e scenici che dovrebbero conferire all'opera una sicurezza di impalcatura teatrale di grande effetto.

Se a questi elementi si aggiungono le parti conclusive del ritorno del re dalla guerra, della morte della madre perita tra le fiamme del convento immediate dal popolo, che vuole vendicare Uliva, il pentimento del re che si ritiene parricida. Il suo nuovo incontro con Uliva e col figlio e il riconoscimento e il pellegrinaggio che insieme intraprendono, fino a che sulla soglia del tempio il re, che al sente colpevole di tanta sventura, lascerà che Uliva e il figlio soltanto entrino decidendo per sè di ramingare per il mondo se, dicevamo, e quegli elementi artistici ai aggiungono questi d'preste carattere mistico e religioso, appare chiara quella eccezionalità cui abbiamo più sopra accennato.

Eccezionalità che a teatro è sempre un grande rischio, quasi una temerarietà, ma per il caso di *Regina Uliva* depone in favore di un felice pronostico la musica del Sonzogno che, sia nell'aria del bimbo sia nei cori sia in parecchi squarci di alta ispirazione melodica, assume per la spartito il giudizio più lusinghiero.

L'opera sarà diretta dal maestro Franco Capuana e avrà a interpreti Della Rigal Iolanda Gardino, Francesco Albanese, Ebe Ticozzi, Giuseppe Taddei nei ruoli principali. L'allestimento scenico creato su bozzetti di Mario Vellani Marchi è quanto di più suggestivo si poteva obiedere ed è stato affidato alla maestria di Nicola Benois. L'attesa è vivissima e già da oggi il teatro è pressochè esaurito.

L'---'n Cavicchioli

Incatenato in una grotta

La tremenda avventura di un commerciante sequestrato dai banditi in Sicilia

Palermo, giovedì sera.

Sulla liberazione del commerciante Nicolò Ganci, di 49 anni, da Salemi, che ha avuto aspetti eccezionalmente drammatici, si hanno altri particolari.

Pochi giorni prima della liberazione, ai familiari del commerciante erano giunte tre lettere minatorie con la richiesta di ben 45 milioni in cambio della liberazione del loro congiunto.

Or sono alcuni giorni, in contrada Monte Rosa di Salemi, un gruppo di agenti si imbatteva con quattro malfattori contendenti sul luogo per incontrarsi con i familiari del Ganci onde cogliere la somma del riscatto. I malfattori, in un primo tempo, non si rendevano conto di avere da fare con la polizia; ma subito dopo si ricevevano a intavavano una fitta sparatoria contro gli agenti ed i carabinieri i quali riuscivano ad uccidere uno dei banditi e precisamente il terribile latitante Giuseppe Di Stefano di 38 anni.

Gli altri tre fuorilegge riuscivano invece a dileguarsi.

Nella giacca dell'ucciso veniva rinvenuto dagli agenti il portafogli con alcuni biglietti scritti che hanno facilitato la identificazione degli altri responsabili. Il primo di questi, arrestato, è un certo Esposito, reduce dal carcere dopo venti anni di galera. In casa dello stesso è stato arrestato un altro della combriccola, tale Francesco Lombardo. In ultimo è stato assicurato alla giustizia il quarto di coloro che sarebbero ingaggiato il conflitto con la polizia, tale Giuseppe Alotti.

Completata la cattura dei fuorilegge, si sono iniziati gli interrogatori e, attraverso a questi, la polizia è venuta a conoscenza che il commerciante Ganci si trovava dentro alcune grotte a circa tre chilometri da Marsala, esattamente a oltre trenta metri di profondità, grotte che raggiungono il centro di Marsala nei pressi del Duomo.

Agenti e carabinieri, guidati dal fuorilegge Lombardo, arrendosi di corde e lampadine elettriche e calandosi attraverso stretti cunicoli, pervenivano dopo alcune ore in una ramificazione delle grotte dove, in fondo, si notava una parete murata, con un buco. Lì dentro era il Ganci, a terra svenuto, incatenato ai piedi con una grossa catena fissata al terreno con un paletto di ferro.

L'ingresso attraverso il buco fu quanto mai difficoltoso e per liberare il commerciante si dovette abbattere la parete. Segata la catena e attraverso numerose difficoltà il capolo-vivo fu ricondotto dopo 38 giorni alla luce del sole.

Rimessosi dal grave schock nervoso, il commerciante veniva riaccompagnato a Salemi nella propria abitazione. Dopo qualche ora di sonno ristoratore, il commerciante è stato interrogato. Egli, in oltre trenta giorni, aveva riscontato solo cinque volte una brodaglia e un po' di pane ammuffito. Incatenato una prima volta, era riuscito a liberarsi. Incatenato una seconda si era nuovamente sciolto nella speranza di poter fuggire.

Ma la terza volta la catena non gli consentiva di liberarsi. Disperato, il Ganci aveva tentato già volte di suicidarsi. Per fortuna la polizia giungeva in tempo a salvare il disgraziato.

Pericolosi i viaggi interplanetari

Una "trappola cosmica,, a 16 chilometri dalla terra

New York, giovedì sera.

L'uomo e l'aeronave che esso intende costruire per raggiungere la Luna, dovrà tener presente l'esistenza a circa 16 chilometri dalla Terra di uno strato di radiazioni cosmiche dall'effetto letale.

E' a quella conclusione, secondo alcuni scienziati dell'Istituto di Tecnologia di Pasadena, che l'intensità delle misteriose radiazioni cosmiche raggiunge il suo massimo.

I raggi cosmici, che vengono dalle parti più lontane dello spazio, bombardano la Terra da tutte le direzioni e cadono l'atmosfera, entrando in collisione con atomi di ossigeno o di altri elementi. Essi viaggiano ad una velocità di poco inferiore a quella della luce che, come noto, è di circa 300 mila chilometri al secondo.

Quelle dei raggi cosmici è una dei grandi misteri per l'uomo, il quale, dopo aver frantumato l'atomo, ha trovato altre particelle quali i protoni ed i neutroni. Un altro mistero è rappresentato da quel «qualcosa» che tiene uniti insieme quei protoni e neutroni.

Quando avviene la loro separazione (come nel caso della bomba atomica) si sprigiona da essi un enorme quantità di energia e gli scienziati vogliono sapere che cosa li tiene uniti, dato che non hanno una reciproca attrazione elettrica.

E' qui che entrano in gioco le radiazioni cosmiche o nel corso degli studi ancora condotti è stato rilevato che in esse si trovano almeno due tipi di particelle cosmiche, entrambe chiamate mesoni ma che hanno un peso diverso.

I mesoni hanno una vita estremamente breve. Il mesone primario dura solamente un centesimo di milionesimo di secondo e si trasforma in quel breve attimo in un mesone più leggero, che vive esattamente lo stesso tempo. Quindi il secondo mesone si tramuterebbe in elettrone.

Per anni gli esperti in raggi cosmici hanno inviato palloni sonda a grandi altezze, hanno scalato montagne ed ora lanciano a quote mai raggiunte proiettili a razzo. Gli studi sinora compiuti hanno dimostrato che i raggi cosmici sviluppano la loro massima intensità a circa 16 chilometri d'altezza e che essi hanno un immenso potere penetrativo.

L'uomo, che domani si appresterà ad attraversare lo spazio con un'aeronave, potrebbe andare a finire in una trappola cosmica mortale.

Ieri sera all'Alfieri

Valda Osiris vista da Cajoz

Da principio. Dattilamente, è venuto fuori Umberto Bontanti.

Veramente da principio, ma proprio proprio da principio, male per essere cronisticamente precisi, non è venuto fuori nessuno. Perchè le incertezze, l'orgasmo, l'enorme affluso del pubblico, hanno fatto ritardare di circa mezz'ora l'inizio dello spettacolo, che avrebbe dovuto cominciare alle 21, preciso.

E' cominciato, invece, alle 21.30, precise, con l'inutile comparsa sul palcoscenico di Umberto Bontanti che ha in Torino una larghissima cerchia di amici, conoscenti e ammiratori, i quali, per la fiducia che hanno in lui si sono subito detto: « Qui la faccenda non va per le lunghe ! ». E infatti il Bontanti, dopo aver iniziato al proscenio il suo bel discorsetto in versi dialettali, si è fatto avanti sulla passerella per concludere la rapida, spiritosa e talvolta commossa commemorazione del tempo che fu con un saluto augurale a ciò che è alle giovani torinesi, al teatro in generale, e alla sala dell'Alfieri. Applausi, mance e dicto, e calorosissimi. Poi è venuta la volta di Giovanni Mosca: magro e asciutto come una sarde (lo dà quando lo conosciamo, col viso un po' lesso e duro come hanno i veri umoristi e il gesto contenuto, anche perchè si sentiva un po' impacciato dalle cartelle che andava leggendo. Applauso di uscita e un saluto alla fine, cordialissimo.

Alle 22 sono cominciate le grandi, cioè, volevasi dire, lo spettacolo propriamente detto.

E dopo le gambe, le braccia e i toraci nudi, ma con scandalosamente e neppure volgarmente nudi, la coreografia. La quale è stata quella che ci attendevamo e di cui i giornali della città sono la rivista è stata rappresentata, bando diffusamente, ridevolmente parlato, senza scenocula di lodi.

Vi sono, in questo stesso « Al grand'hotel » numeri alquanto pietorici, « passaggi » che si potrebbero anche sopprimere, ma anche molti quadri davvero divertenti; alcuni poi turbiosi come quello degli acrobati italiani; altri comicosi e pittoreschi, come quello della Spagna; e altri addirittura graziosamente grotteschi, come quello degli specchi dei ipnotizzato, specialmente ha strappato al pubblico larghe e schiette risate.

La satira politica non manca e neppure quella dei vizietti ultramoderni, rappresentati dai quattro attori principali: la Wanda Osiris, la spumeggiantissima Emanuele Palumbo, l'attore di teatro di prosa Giuseppe Porelli e Gianni Agus, specialisti in tal genere di spettacoli.

E' impossibile ricordare anche la quinta parte dei 104 nomi degli attori che compongono la Compagnia e descrivere, anche sommariamente, cosa contengono, tra scenari, macchinario e costumi gli 11 vagoni che sono stati scaricati al teatro Alfieri e da cui sono usciti 204 quintali di materiale.

Ma questo sera la replica.

PUBBLICITA' ECONOMICA (Via S. Teresa, N. 7)

1 ANNUNZI ECONOMICI L. 50 p. p.

APPETTATRICI, bilance automatiche, tritacarne, tutto il macchinario in genere per alimentazione troverete presso la nuova organizzazione Eusebio (Concessionario bilance affettatrici « Vittoria »). Piazza Repubblica 8, tel. 30-377 (Porta Palazzo). 20020

ALLUMINIO rotolame ritagli tornerie acquisto. Tel. 70-164.

AMBULANTI oggetti casalinghi articolo vendita padelle smaltate americana. Rivolgersi Arenil, Barre 5, Telefono 32-021. 21564

ATTREZZI, macchinario edile stradale, paranchi, trasmissioni, granulatori, molini, vibratori per tutte le applicazioni, impastatori, elevatori, ferramenta. Ilip, Urbanano 46, telefono 32-980. 10000

CONDUTTORI elettrici fili avvolgimento Smalt, Giolitti 95, Tel. 43-[illegible] 47-439. 10063

DUBIED 14-16-20, 18-20, 20, 20 e altre vendo con garanzia. Canacci, Arsenale 40, Tel. 32-568.

FILARMONICHE elettriche chitarre elettriche grande meravigliosa novità. Cipriani, Lagrange 47.

FRIGORIFERI e lavatrici originali americani. Riparazioni garantite Bosch, Vist, O.K. ecc. Occasioni. Friedo, Saspello 24, Torino. Telefono 230-680. 20061

LANCIERE undicista [illegible] e nere nuove gaie, vendonsi. Fratelli Gay, Tassoni 90, Telef. 70-084.

LAMIERE ondulate zincate e nere nuove gaie Barera, corso Francia 200, Telefono 73-374. 20345

2 ARTIGIANATO L. 15 p. p.

BIANCHERIA fine per signora, confezioni su misura, creazioni, articoli convenienti. Piera Riva, piazza Baynerl 13. 21567

BONGHERIA industria pellicceria artistiana. Accurata lavorazione in tinta. Si rifoderano pellicce usate. Nuovi Corso Vittorio 46. 21567

CIACHETTI, Frassineto 92, telef. 31-527 macchine scrivere, calcolatrici, riparazioni garantite.

3 400. CAP. RIL. AZIEN. L. 20 p. p.

ABBIAMO la cessione le migliori panetterie in Torino provincia Liguria. Urat, via Giolitti 10.

ABBIOCCHANDOVI cessione ritiro negozi qualunque genere vetture rivolgersi Urat, via Giolitti 10.

AGENZIA Sacco, Carour 9, disponde mercati per investimento sono capitale, reddito 1948 % netti.

ALBERGO ristorante pensione affittasi camere rilevasi. Florian, via Palazzo Città 6. 20356

AVVIATISSIMA piccola industria cerca socio amministratore 3-4 milioni situare nuovi programmi lavorazione. Tel. 65-746.

BOTTIGLIERIA caffè avviatissima, cedesi occasione. Florina, via Palazzo Città 6. 20357

CAPITALISTI investenti capitale piccoli grandi sicurezza garantiti offresi Weil, telefono 69-487.

FIDI assistenza bancaria finanziaria finanziamenti garantiti impegnativi Weil, telefono 69-487.

VENDESI, cedesi gestione, attività centrale, stazione autoservizi, officina, posteggio, Rancolla, Giulio Cesare 38. 20102

4.000.000 ammontabili attività collaborazione apporta esperto in destra commercio a casa seria azienda redditizia. Scrivere cassetta 0362 SPI Torino.

4 DARE E TERRENI L. 20 p. p.

ACQUISTEREMESI casa centrale buona (escluse intermediari). Ometto Ilaria Monte Pietà 20. 19067

ACQUISTO casa barriera di Milano, Rivoli, via Cereseie e dintorni

ALLOGGI 2 3 4 5 camere, termosbagno, liberi sbloccc, vendo. Torricelli 27. 20070

ALLOGGI nuovi negozi modernissimi e semi impiantati, tutti confort moderni, vendesi dintorni passeggiata Princesa 22, partenza ore 14.30 ft. Trattative Poletti, Giolitti 4.

ALLOGGIO anche occasione mia trale acquista direttamente dal proprietario. Tel. 30-871.

ALLOGGIO centrale anche occasione o sinistrato su corso o piazza massimo piano nobile 5-10 vani acquistasi prezzo massimo. Scrivere cassetta 2006, SPI, Torino.

ALLOGGI signorili 2-10 camere doppi servizi, negozi, magazzini seminterrati pronti fine anno, costruendo palazzo via Principe Tommaso 4 vendo. Poletti, Giolitti 4.

A S. Rita, Sebastopoli 178, vendonsi bellissimi negozi, alloggi 2 3 5 camere, ascensori, 7.500, libero, liberi sbloccc. Ore 16-18.

ASSAROTTI 10, vendonsi alloggi uffici alloggi prossimi scadere camere liberi sbloccc, Lunedì, mercoledì, venerdì 15-17. 19200

BERGARI locale centrale uso commerciale possibilmente primo piano. Telef. 57-708. 21200

COLLINA Asiatica vicinie poiere con palazzina 5 ambienti, cantina grande garage, rustico, scuderia, fienili, grande pollaio moderno, frutteto, vigna, prato, canapo, orto bosco, posizione incantevole, vendo privato libera mensilità 3 milioni, esclusi intermediari. Scrivere cassetta 2006, SPI, Torino.

CORSO Regina 171, vendo camera e mansarda terzo centrale 350.000 libera sbloccc. 21200

PARACCI piazza Statuto vendonsi alloggi signorili liberi tutto lusso completi forza scala marmo. Telefonare 30-719. 21721

SANREMO vendiamo 4 appartamenti lusso, migliore posizione 4 camere servizi accessori. Bona, Matteotti 20, Sanremo.

SANREMO vendiamo appartamenti nuovi 3-4 vani più servizi bella posiz. Bona, Matteotti 20, Sanremo.

SANREMO vendiamo villetta nuova costruzione, 4 camere, bagno, servizi. Bona, Matteotti 20, Sanremo. 21564

SANREMO vendiamo villa adatta pensione, pens. 15 camere, lussuosa parte mobilio. Ora spese finanziate 4 milioni. Bona, Matteotti 20 Sanremo. 21200

5 AFF. APPARTAMENTI L. 20 p. p.

AFFITTASI alloggio ammobiliato volendo solo camera uso cucina. Riva Garibaldi 30. 20344

CERCO alloggio ammobiliato o pure camera uso cucina libera. Telefonare 83-609. 21200

6 COLLEGI IST. SCUOLE L. 20 p. p.

SCUOLA femminile di taglio e confezione Rivoli, via Palmieri 5.

10 LEZ. TRAD. PREST. L. 15 p. p.

MAGLIERISTE insegnamento su macchine rettilinee, lezioni diurne, serali. Via IV Marzo 14.

12 OFF. IMPIEGO e LAV. L. 20 p. p.

A signorina laureata commercio offresi ottima remunerazione professionale. Specificare curriculum. Scrivere cassetta 0006, SPI, Torino.

URGENZA cercansi apprendisti abilissimi parrucchieri signora manicure e pedicure diplomati massima referenze dipendi tramviari Calabria. Dettagliare offerte Candoldo Carmelo, v. Del Bosco 242, Catania.

16 PIAZZISTI, RAPPR. L. p. p.

ESPERTO industria commercio automobilistica seria redditizia rappresentanza importante Casa seria nazionale dimostrabile 3 milioni. Scrivere cassetta 0001, SPI, Torino.

19 ANNUNZI VARI L. 20 p. p.

ACQUISTIAMO gioie, oro, brillanti, argenteria antiche, moderne. Pago massimo prezzo. Fabbricante, Cavour 6. 21721

AFFARONE vendo Singer mobile lusso 1946, altra Pfaff. Rivolgersi portineria via Lagrange 29.

ANELLO brillante, eccezionale occasione vendesi. Rivolgersi Agenzia Pegni, Mercanti 20. 21456

La tranquillità (19)

di spirito della fine ci giornata è propizia a discussioni relative a disegni anche non impellenti;

ecco un perchè

dall'efficacia pubblicitaria di STAMPA SERA

APPARECCHI radio riparazioni ratealmente. Ingegnere Tartufari, piazza Carignano, tel 46-686. Precisione, puntualità, economia.

BAGNI, lavabi, maiolicheria, occasioni. Installazioni idrauliche. Assistito 19. Tel. 62-366.

BAGNI, scaldabagni porcellana concorrenza assoluta. Ditta Bosino 17 scontI installatori impresari. 20355

BONFEZIONISTI. Per fodernani, ritagli divisorie da Sacco, Carlo Alberto 23. 19067

GHIACCIAIE perfetto doppio rendimento, frigoriferi negozio famiglia, riparazioni, cambi, occasioni. Corso Vittorio 46 (cortile).

LAMPADARI, ribalte, riparazioni, sconti elettricisti. Arioldi 5 Francesco Paola 9. 20363

MACCHINE cucire di marca occasione e nuove. Bosco, Carlo Alberto 18. 20102

SARTE. Per filati, foderami, rivolgetevi da Sacco, Carlo Alberto 18.

WELL Mai macchina ideale cucire. Concessionario Ditta C. Alberto 18.

21 AUTOMOBILI, SPORT L. 20 p. p.

ARTENA Lipo

NUOVA

TORINO - Anno III - N. 65
v. Roma - Gall. de *La Stampa*
Telefoni: dal 40-963 al 40-942

STAMPA SERA

GIOVEDI'-VENERDI'
17-18 Marzo 1949
L. 15 (spediz. in abb. postale)

Una grandiosa Milano-Sanremo rinnova la potenza dello sport ciclistico

22 case, 221 iscritti di cui 60 d'Oltralpe

Fra gli assi italiani e stranieri tutti i migliori sono in campo

Da Bartali a Coppi, da Bobet a Schotte - Vito Ortelli vuol dimostrare il suo buon diritto alla maglia tricolore

DAL NOSTRO INVIATO

Milano, giovedì sera.

La Sanremo, la prima e la più bella corsa della stagione, batte alle porte, si annuncia festosamente coi suoi duecento e più iscritti, di cui assonta verranno d'oltr'Alpe, e con le venti marche aderenti, cioè un quadro di partecipanti che rare volte è stato così imponente e interessante. La corsa del piano al monte e al mare, nata sotto l'insegna dell'internazionalità, assunta subito ai fastigi delle classiche, è tornata ad essere, dopo un non breve periodo nel quale si era chiusa nei più stretti e più modesti confini di gara nazionale, una delle più preziose della corona delle maggiori competizioni ciclistiche europee. Deve questo suo rinnovato e più ampio respiro alle nobili origini, all'illustre tradizione, al fascino del percorso, alla ripresa dei rapporti fra le Nazioni ciclisticamente all'avanguardia, allo slancio organizzativo dei suoi promotori, alla forza e alla necessità di espansione dell'industria della bicicletta. Ogni anno è la Sanremo che dà il primo indice della salute, della potenzialità, della capacità di sviluppo della situazione ciclistica, sia atletica che sportiva e industriale. E, a giudicare dai quadri e dalle prospettive di questa edizione, il 1949 dovrebbe non essere avaro di soddisfazioni e di emozioni per gli appassionati dello sport ciclistico.

Saranno sabato in campo un Coppi smaniosa di rinnovare le sue gesta del 1946 e del 1948 e di tornare a dominare dall'alto del trono sul quale era salito nel 1947 con la corona di un titolo mondiale e di due nazionali; un Bartali che vuole continuare a stupire il mondo con la sua sfida agli anni e conquistarne i mercati con la sua nevrata bicicletta; un Ortelli che vorrà convincere gli increduli che la maglia tricolore non l'ha rubata e nessuno gliel'ha regalata; un Magni che vorrà fare altrettanto per quanto riguarda quella rosa; uno Schotte, campione del mondo, coi quale Coppi e Bartali vorranno aggiustare quel certo conto di Valkenburg; un Bobet, rivelazione sensazionale del Giro di Francia, e un Kubler, vincitore di quello di Svizzera; un Caput già campione di Francia e ultimo trionfatore sul traguardo della Parigi-Tours; un Fachleitner, un Vietto, un Lazaridès, illustrazioni del «Tour»; tutto quanto di meglio può schierare, oltre i quattro che ho nominato, il ciclismo italiano, da Leoni a Ricci, dai due Maggini a Ciaccia, da Bresci a Martini, da Cecchi a Conte, con tutta la schiera dei giovani e dei giovanissimi, e il fior fiore del ciclismo civetico, spagnolo, lussemburghese, olandese, e una buona rappresentanza di quello belga, che non ha solo Schotte, ma anche l'« enfant prodige » Impanis, lo Sterckx, il Claes, e altri meno illustri.

Non vi pare imponente questo schieramento, e non vi promette una grande giornata di sport, che l'irrompente primavera sembra voler favorire? Non è il caso di affrontare oggi i temi che la gara metterà sul tappeto, ma si può già dire che non mancherà nessuno di quelli che più appassionano gli sportivi, dall'eterno e ancora insoluto duello Coppi-Bartali alla difesa degli azzurri, all'aspettativa per i giovani, al confronto internazionale.

Con l'iscrizione della squadra di Ganna (Damuysère, vincitore dell'edizione del 1934, ha portato un quintetto con Claes, Sterckx, De Simpelaere, Ramon e Meramans), e di Ricci, e quella di Bobet e Lambrecht e di altri isolati, l'elenco dei partenti è salito a 221 e quello delle marche rappresentate a 22.

Giuseppe Ambrosini

Coppi (a sinistra) e Bobet sono amiconi come dimostra questa fotografia di quando Fausto è stato ospite in casa del francese, ma dopodomani, alla Milano-Sanremo, dimenticheranno i buoni rapporti.

Curiosità del Campionato

Campi tabù ed espulsioni

Gli «undici» immuni da insuccessi assoluti sono tre: Torino, Inter e Genoa. Le altre diciassette partecipanti si devono dividere invece la 32 sconfitte di fronte al proprio pubblico. Esse sono guidate dalle due concorrenti (per ora) del girone: Atalanta e Pro Patria con sette insuccessi ciascheduno; seguite con 6 dai bianconeri bersaglieri e dai «canarini» che hanno raggiunto questi ultimi con il risultato negativo di domenica scorsa nella partita con l'Inter. Chiudono la schiera il Milan e la Triestina con un solo dispiacere subito sul proprio campo.

* *

Con l'espulsione del livornese Stradella e del giallo-rosso Delli Innocenti, avvenuta domenica scorsa nel corso dell'incontro Livorno-Roma, 38 sono i giocatori fatti rientrare negli spogliatoi prima del termine della partita, durante questa ventisettesima giornata del torneo.

* *

Tra i componenti la singola squadre, riguardo ad espulsioni dal campo, troviamo i seguenti nominativi: guida il gruppo Silvestri (Modena) espulso tre volte; seguono Bargarno (Genoa), Gei (Sampdoria) e Orlando (Bari) con 2; seguono quindi con una volta sola: Malinverni (Modena), Venturi (Genoa), Bonifert (Palermo), Ispiro (Triestina), Taccni (Bologna), Braglia (Modena), Conti (Lucchese), Recordini (Lazio), Marchi (Bologna), Pegoia (Roma), Manenti (Livorno), Toth (Lucchese), Grandolfo (Lazio), Rigamonti (Torino), Parola (Juventus), Puccinelli (Lazio), Carasso (Novara), Randon (Atalanta), Mari (Padova), Hansan (Juventus), Bertocchi (Livorno), Andreoli (Roma), Romani (Modena), Cecconi (Atalanta), Radio (Triestina), Stradella (Livorno) e Delli Innocenti (Roma).

In compagnia gli «undici» più danneggiati risultano: Modena con sei giornate di squalifica, a cui fanno seguito con 5 atleti: Genoa, Lazio, Livorno e Roma; con 3: Atalanta, Bari, Bologna, Juventus, Lucchese, Sampdoria e Triestina; con 1: Novara, Padova, Palermo, Torino. Le squadre, invece, che si mantengono... il premio di virtù (nessun giocatore espulso) sono quattro, e precisamente: i vicini Serantini, e tre delle quattro lombarde: nerazzurri e rossoneri milanesi e i tigrotti busti.

36 MEDICI AMERICANI *affermano*

Dopo prove fatte su 1285 donne dai 15 ai 50 anni con ogni tipo di pelle, normale, grassa o secca, due donne su tre hanno ottenuto sensibili ed effettivi miglioramenti della pelle in soli 15 giorni, con la cura di bellezza PALMOLIVE.

RISULTATI EFFETTIVI

pelle meno grasse, più chiare, lisce e vellutate, colorito fresco, più luminoso, meno punti neri

la CURA di BELLEZZA PALMOLIVE *è semplice come l'ABC:*

A Lavatevi il viso con il SAPONE PALMOLIVE. Massaggiatevi per 60 secondi con la sua soffice, piacevole schiuma. Poi sciacquatevi bene.

B Ripetete questo trattamento 3 volte al giorno per 15 giorni. Questo massaggio di pulizia dà alla vostra pelle tutto il benefico effetto del SAPONE PALMOLIVE.

C

Calma a Firenze intorno agli azzurri

Dal nostro corrispondente

Firenze, giovedì sera.

Nessuno, proprio nessuno, fuori del «Grand Hôtel», ieri sera, ad attendere i giocatori azzurri. Nemmeno i soliti ragazzini o le solite tifosette in caccia perpetua di autografi. E non era nemmeno una brutta serata: cielo un po' coperto, ma aria da primavera. Inutilmente i giornalisti hanno atteso per conto loro, nella sala dell'albergo, l'arrivo dello stato maggiore della squadra. Nessuno si è fatto vivo. Copernico e Novo, infatti, sono arrivati dopo la mezzanotte e mezzo. Il solo Ferrero, l'allenatore, che, come si sa, ha un compito molto limitato in quello che si può chiamare il comitato direttivo della nazionale, non bastava a sbrigare tutto il lavoro che i «ragazzi» gli procuravano. Per fortuna, insieme al grosso dei probabili azzurri, è arrivato anche il massaggiatore Cortina, il quale si è adoperato con moltissima buona volontà per sistemare tutti nelle loro rispettive camere. Ecco come Copernico (che aveva inviato in anticipo la nota al direttore del «Grand Hôtel») ha fatto dormire i suoi pupilli: Boniperti con Parola, Grosso con Bocatini, Annovazzi con Franzosi, Fattori con Loik, Lorenzi con Carapellese e tutti gli altri in soli.

Il primo a farsi vivo al «Grand Hôtel», col viso un po' aggrondato, è stato Amadei. Erano passate da poco le 4 del pomeriggio. Il neroazzurro, senza spendere troppe parole, si è chiuso nella sua camera ed ha fatto un sonno di più di tre ore. Alle 8 e mezzo sono arrivati Annovazzi, Franzosi, Carapellese, Lorenzi e Manti. Un'ora dopo i torinesi (granata e bianconeri) e cioè Mazzola, Loik, Boniperti, Parola, Rigamonti, ai quali si sono tosto uniti Ballarin e Menti, e in più Fattori, Bacattini e anche Grosso, del quale era dubbia la presenza, dato che si diceva non si trovasse in perfette condizioni. Mancava Bacigalupo, rimasto a Torino.

Questa volta è presente Mazzola, reduce dal «fanghi» di Acqui, ma è poco probabile che oggi il capitano possa scendere in campo a fianco degli azzurrabili. Chi giocherà allora nel ruolo di interno sinistro? Ferrero, interrogato, si è stretto nelle spalle. In ogni modo ha assolutamente escluso che si possa ricorrere, come avvenne lo scorso giovedì, a Castigliano. Se mai saranno utilizzati Lorenzi e Boniperti, sempre che Novo e Copernico non abbiano in mente di tenere da parte il juventino per fargli sostituire Carapellese nel secondo tempo, quando l'ala sinistra rossonera e Annovazzi saranno messi a riposo, in vista della partita di campionato che il Milan giocherà sabato invece che domenica. A quanto pare, Amadei è considerato ormai inamovibile dal ruolo di centrattacco. Ferrero non ha neppure accennato a probabili sue sostituzioni nel corso dell'allenamento. Dunque, Amadei sicuro «numero nove» azzurro? Anche lo stesso frascatano sembra non essere più dubbi in proposito.

Dopo un buon sonno, stamane, gli azzurri accompagnati da Ferrero, hanno compiuto una breve passeggiata per le vie di Firenze, quindi sono tornati in albergo, dove tutti insieme hanno pranzato. L'allenamento avrà inizio alle ore 15 del pomeriggio anziché alle 15,30 come fissato in precedenza. Il pubblico sarà ammesso ad assistervi. La squadra allenatrice del Siena che milita nella serie C, sarà rinforzata da alcuni elementi dell'Arezzo e del Montemmano, squadre anch'esse di C del girone toscano.

c. g.

Finta chiamata in nazionale

Sentimenti e la radio

Stamane alle 7 e alle 8 in radio, parlando del raduno della nazionale a Firenze, ha ripetuto che tra i convocati vi era il portiere Sentimenti IV, che avrebbe dovuto sostituire Bacigalupo.

Con comprensibile emozione l'interessato ascoltava la trasmissione, standosene nel suo alloggio di corso IV Novembre. Anche se «Sentì», che tanta volta ha difeso valorosamente la rete azzurra, non è nuova alla chiamata in nazionale, è facile però capire come la speranza di tornare nell'ambiente azzurro gli faceva piacere. Per contro il genitore si trovava a Torino, mentre avrebbe già dovuto essere a Firenze lo tormentava.

A calmare l'atletica di... sentimenti è giunta una telefonata con Firenze da cui è risultato che il portiere Franzosi sarà per ogni sottinteso. Pazienza, Sentì, sarà per un'altra volta.

La Juventus tratta con lo svedese Green

Chalmers di ritorno sabato

A tener desta l'attenzione degli appassionati al gioco del calcio sta tuttora aperto il capitolo «voci sugli acquisti». Tempo fa, quando l'inaugurio degli stranieri non era consentito, durante lo svolgersi del campionato si parlava di tecnici puri, di previsioni immediate o lontane, e soltanto nella migliore ipotesi esiva la ridda di discorsi sugli ingaggi prendeva il sopio d'onore, che il regolamento vietava le iniziative prima della fine. Ora, invece, si parla con insistenza di probabili passaggi in tutti i tempi dell'anno, dall'alba del 1° gennaio al tramonto del 31 dicembre. Saranno attualmente voci di giocatori durante la pausa di società, una comunque la materia di discussione non ne ca. In prima fila si parla di Kuiala, l'interno destro della nazionale cecoslovacca, che ha ben figurato contro gli azzurri a Bari nella decorsa stagione. Attualmente il giovane atlafcante è a Rusto, con un impegno con la Pro Patria. Come egli sia giunto in Italia e per quale ragione si sia fermato proprio a Busto rimane ancora un mistero. Si sa di preciso che su lui pende una squalifica a vita inflitta dalla Federazione internazionale, in seguito a specifica richiesta della consociata Federazione d'origine. Sciogliendo grida questo, che ha lasciato indecisi i rappresentanti di grandi società recatisi al suo arrivo in Italia. Ma c'è dell'altro. Non intendiamo dire nulla di nuovo accennando al fatto che da tempo nei sicuri propositi della segreteria del Torino giace un comprendresco, con il quale il Kubala si impegna a giocare tra le file dei campioni d'Italia. Ora pigreco a vedere come useranno il previsto foglietto di carta i dirigenti granata. L'interrogativo più grave rimane sempre, però, la squalifica, che è assai difficile da superare per chiunque. Per il momento Kubala rimane a Busto in attesa degli eventi.

Passando dal Torino alla Juventus abbiamo altre novità per i probabili ingaggi di giocatori stranieri. Si apprende da Stoccolma che i dirigenti bianconeri hanno iniziato trattative con la mezz'ala destra della nazionale svedese Green. Il giocatore, che ha giocato nella rappresentativa continentale a Glasgow contro la Gran Bretagna, pare disposto a venire a Torino e non attende che la definizione del contratto. La notizia è confermata da fonte ufficiale juventina, dove si aggiunge, anche, che non si è del tutto scartata la possibilità di rivolgersi ancora in Danimarca per avere Praest, ala sinistra. Green o Praest? Ecco il dilemma, che i dirigenti fecate della Juventus dovranno dipiovere. Tra questi due nordici verrà scelto il nome che completerà il terzetto degli stranieri che il regolamento consente.

A proposito di stranieri è giunta intanto notizia dall'inghilterra della conclusione delle trattative circa la cessione di Jordan cui è riuscito attaccarsi quella madre patria.

Ad inviare il telegramma è stato Chalmers, che ha annunciato nel frattempo il suo ritorno in sede. L'arrivo a Torino è previsto per sabato. In modo che si prevede che l'allenatore possa riprendere le sue funzioni nella trasferta di Modena.

La sezione torinese del Cine-C.A.I. farà proiettare questa sera alle ore 21, presso la sede di via Barbaroux, una serie di interessanti film di montagna prodotti dal Cine-C.A.I. stesso.

Presso la sede del «Gruppo Alpini Turisti» di Torino si è costituita la Soc. motociclisti «C.A.T.-Lambretta».

GIULIO DE BENEDETTI
direttore responsabile

Chi paga le spese del Giro del Piemonte

Dopo il lusinghiero successo arriso alla Milano-Torino, una seconda grande competizione ciclistica si svolgerà presto sulle strade della nostra regione richiamando in campo i grossi calibri che eccellevano dopodomani nella «sanremo». Si tratta di un'altra «classica» in programma per domenica 3 aprile, il Giro del Piemonte, che quest'anno avrà valore di prima prova per il campionato italiano professionisti.

A differenza delle ultime edizioni della gara che, per la concorrenza di altre manifestazioni, non ebbero la piena adesione degli «assi» — si ricorderà che l'anno scorso per di maniscalchi in vita fu riservata agli indipendenti ed ai dilettanti, questa volta il Giro del Piemonte rientra nel novero delle corse per cui dire «proteiche». Tutti gli assi non dovrebbero quindi mancare.

Tali favorevoli presupposti sono però basati sul volo, almeno per il momento, poiché a 17 giorni di distanza dalla gara non si sa ancora chi provvederà alla sua organizzazione. Sembrerebbe già che a Torino macchina le persone all'altezza di simile compito; si riferiamo bensì alla carenza di fondi.

Lo Sport Club Vigor, l'anziana società torinese, che per tanti anni ha organizzato la gara non può più provvedervi, perchè i suoi dirigenti sono degli sportivi, ma non dei mecenati. Con rincrescimento il Vigor ha adottato la situazione il Commissariato piemontese dell'U. V. I. e questi per bocca del suo presidente Bertolino ha risposto «la corsa si farà». Tenuto conto che l'affermazione viene dal vice presidente dell'Unione si può dunque stare tranquilli sulla sorti della gara. Pensiamo che per l'interessamento dei dirigenti del ciclismo le difficoltà verranno superate ricorrendo magari al gruppo degli sportivi che ha già finanziato la Milano-Torino e lasciando forse al vecchio S. U. Vigor una parte degli oneri e... l'onore dell'organizzazione. Occorre far presto però, perchè il tempo stringe e sarebbe davvero spiacevole dover rimandare la bella gara.

Verso una distensione tra U.V.I. e dissidenti

Milano, giovedì sera.

Negli ambienti ciclistici si è propensi a credere in una prossima distensione tra l'U.V.I. ed i dissidenti. L'Unione, infatti, prenderebbe atto della possibilità tecnica e procedurale dei «frontisti» di allestire una nuova raccolta di delibere nel caso in cui il controllo di quelle già depositate presso l'U.V.I. non dovesse dare il risultato desiderato dai dissenzienti stessi. Bertoni e soci, dal canto loro, sarebbero propensi a non insistere sulla convocazione immediata di un'assemblea straordinaria: accogliendo l'invito di rinviarla al giorno di convocazione normale dell'assemblea ordinaria di Trieste.

Campionesse dello sci domenica a Cervinia

Per ricordare il compianto suo amico e segretario dal C.A.I. Eugenio Ferreri, il Gruppo femminile U.S.S.I. di Torino chiama a raccolta domenica prossima a Cervinia le migliori sciatrici per la disputa di una gara nazionale di slalom gigante. Di fronte alle concorrenti torinesi saranno quelle di Cervinia che, vincitrici l'anno scorso del trofeo, puntano, con fondate probabilità, ad un secondo successo. Contemporaneamente si disputerà la Coppa «Luigi Cibrario» per le sole sciatrici dell'U.S.S.I. Le iscrizioni si ricevono fino a venerdì presso il C.A.I. in via Barbaroux 1.

Bolidi motorizzati al nono Giro di Sicilia

I piloti della Targa Florio

Nella graduale ripresa dei varî sport stagionali, merita un cenno particolare l'inizio della attività automobilistica, che vedrà domenica prossima lo svolgimento del 9.o Giro di Sicilia per la disputa della XXXIII Targa Florio. È una delle più ansiose e classiche manifestazioni motoristiche — certamente una delle più severe, sia per la distanza (720 chilometri) che per le difficoltà naturali del percorso, veramente un collaudo eccezionalmente duro per le macchine e per la resistenza fisica e nervosa dei piloti. Basti pensare che l'anno scorso il vincitore del «Giro», Biondetti — che corse in coppia con il polacco principe Igor Troubetzkoy — all'arrivo dovette essere letteralmente tolto di peso dalla vettura, estenuato per la tremenda fatica!

La Targa Florio è legata alle più belle tradizioni dell'automobilismo a quelle tolomeiica ela corsa di queste sport che in Sicilia aveva uno dei suoi capisaldi, le gaio a imprese leggendarie, a fasti gloriosi, a entusiasmi, che oggi possano parreri eccessivi, ovvero vogliamo considerare quello che significava l'automobile agli albori del secolo.

Gli sportivi siciliani con gesto squisito hanno quest'anno invitato come infocatore un genitile suo torinese del passato: Alessandro Cagno, quello stesso Cagno che nel lontano 1906 con la vecchia Itala conquistò la vittoria sulle polverose strade della prima Targa Florio.

Al 9.o Giro della Sicilia prenderanno parte le vetture delle categorie «sport internazionale» e «turismo». Alla chiusura delle iscrizioni (quasi 150 equipaggi), si rilevano i nomi di quasi tutti i più forti piloti italiani, eccettuati Farina, Ascari e Villoresi impegnati — come è noto — in un ciclo di corse nel Sud America. Da tutte parti si dà per certa anche la partecipazione dell'intramontabile Tazio Nuvolari, ormai perfettamente ristabilito dalla seria indisposizione che da qualche anno lo travagila.

La lotta per il primato assoluto, se il «mantovano volante» non sarà alla partenza, dovrebbe essere circoscritta tra Biondetti, Bracco e Sterzi sulla «Ferrari», Cortese al volante della «Simca», e forse Cornacchia sulla «Osca», Bernabei e Scagliarini con la «Cisitalia», il ruolo di «outsider» sarà giocato da Righetti su «Stanguellini 1500» e dal giovane Valloisi con la «Ferrari».

Numerosa è la pattuglia di piloti torinesi e piemontesi che non hanno esitato a intraprendere il lungo viaggio da un estremo all'altro del Paese per tenere alle tradizioni dello sport della regione automobilisticamente più sale-prova motori.

progredita d'Italia. Per inciso si tratta di ben il 40 per cento delle vetture partecipanti alla competizione sonnata nella nostra città.

Il 9.o Giro di Sicilia, che precede di poco più di un mese la «popolarissima» del nostro sport: la Mille Miglia, ci darà la prima indicazioni su quelli che saranno della stagione i probabili temi della lotta sportiva e tecnica che si svilupperà per quella supremazia che non è mai definitiva. Vedremo che cosa avranno saputo realizzare i nostri valenti costruttori e preparatori di macchine durante i lunghi mesi di sosta, nel segreto dei «reparti corse» e della

Delannoit (al centro), pressimo avversario di Mitri, si allena in compagnia ai suoi due fratelli Robert ed Etienne, alla mirabile cura dei quali è la sua preparazione.

PROTON

CURA RICOSTITUENTE
DI
GRANDE EFFICACIA

STABILIMENTO DOTT. ROCCHIETTA - PINEROLO

INFORMITALIA qualsiasi informazione indagine o ricerca ovunque
Via Don Minzoni, 14 - TORINO - Telef. 51-024

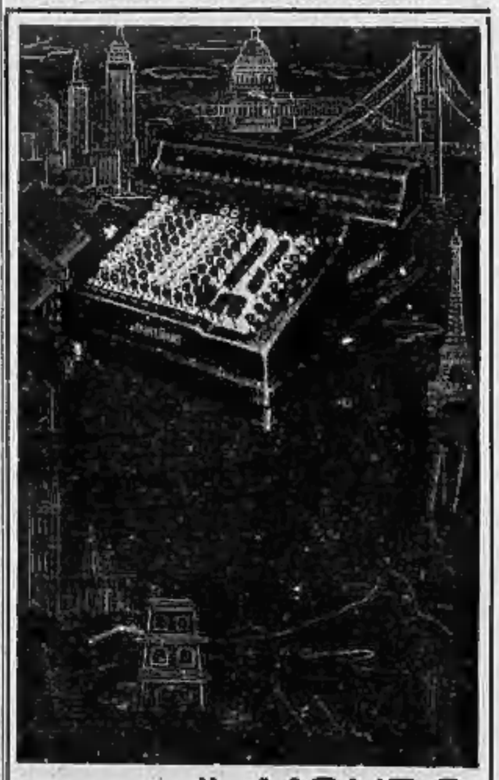

IL MONDO
degli affari ha scelto
MARCHANT

Anche voi se siete un intelligente uomo d'affari attrezzerete i vs/a uffici con MARCHANT
RISPARMIERETE
UN TERZO DI TEMPO SU OGNI ALTRA MACCHINA
Agenzia esclusiva:
ORGANIZZAZIONE MARCHANT
di Bosco e Montali
Via Monte Cucco, 7 - TORINO - Telefono 53-985